

**ROMÂNIA**  
**MINISTERUL AFACERILOR INTERNE**  
**DIRECȚIA INFORMARE ȘI RELAȚII PUBLICE**  
**CENTRUL CULTURAL AL M.A.I.**

**CALENDARUL**  
**PRINCIPALELOR ACTIVITĂȚI SPORTIVE**  
**INTERNE ȘI INTERNAȚIONALE**

**REGULAMENTELE**  
**CAMPIONATELOR CU FINALE PE MINISTER**

**2024**

# CALENDARUL

## PRINCIPALELOR ACTIVITĂȚI SPORTIVE

### INTERNE ȘI INTERNAȚIONALE DIN ANUL 2024

*Lucrarea a fost elaborată de Biroul Coordonare Activități Sportive din cadrul Centrului Cultural al M.A.I., în conformitate cu prevederile **Ordinului ministrului administrației și internelor nr. 154 din 03.03.2004**.*

*Calendarul principalelor activități sportive, care se vor organiza în unitățile Ministerului Afacerilor Interne în anul 2024 și cheltuielile de la buget necesare desfășurării acestora au fost aprobate de conducerea ministerului prin Raportul Centrului Cultural al M.A.I., nr. **1781311** din **18.12.2023**.*

*Pentru întocmirea regulamentelor competițiilor a fost consultat personalul cu atribuții în domeniu din Inspectoratul General al Poliției Române, Inspectoratul General al Jandarmeriei Române, Inspectoratul General al Poliției de Frontieră Române, Inspectoratul General pentru Situații de Urgență și din instituțiile de învățământ ale ministerului.*

*Competițiile internaționale la care vor participa loturile sportive ale Ministerului Afacerilor Interne în anul 2024 au fost stabilite pe baza invitațiilor adresate de uniunile sportive internaționale, la care este afiliată Uniunea Sportivă a Ministerului de Interne din România (U.S.M.I.R.).*

## OBIECTIVE GENERALE

Conform actelor normative în vigoare, în Ministerul Afacerilor Interne, activitatea de educație fizică și sport se desfășoară în scopul menținerii și întăririi stării de sănătate a efectivelor, dezvoltării capacităților motrice și a calităților psihice din sfera cognitivă, volitivă și afectivă, al sporirii capacității de efort fizic și psihic, formării și perfecționării deprinderilor în mâniarea cu rapiditate și precizie a armamentului și tehnicii din dotare, în vederea pregătirii personalului pentru îndeplinirea sarcinilor actuale și de perspectivă care revin instituției noastre.

Calendarul sportiv pentru anul 2024, întocmit de Biroul Coordonare Activități Sportive din cadrul Centrului Cultural al M.A.I., cuprinde principalele activități sportive interne, cu caracter competițional, precum și participările la întrecerile ce se regăsesc în calendarul uniunilor sportive internaționale la care Uniunea Sportivă a Ministerului de Interne din România (U.S.M.I.R.) este membră: Uniunea Sportivă Internațională a Polițiilor (U.S.I.P.), Uniunea Sportivă a Polițiilor din Europa (U.S.P.E.) și Uniunea Sportivă a Polițiilor din Balcani (U.S.P.B.).

De asemenea, lucrarea cuprinde elementele de planificare și etapizare ale activităților de organizare și participare la întreceri, precum și regulamentele pe ramuri de sport.

La elaborarea calendarului s-a avut în vedere necesitatea de a se realiza, într-o structură unitară, cadrul organizatoric de desfășurare a activităților sportive din Ministerul Afacerilor Interne, având drept scop:

- **menținerea și întărirea sănătății efectivelor;**
- **dezvoltarea calităților fizice și morale;**
- **stimularea celor cu aptitudini fizice deosebite în vederea participării la competițiile internaționale;**
- **întărirea legăturilor cu societatea civilă;**
- **dezvoltarea relațiilor interumane în rândul personalului M.A.I.;**
- **amplificarea relațiilor de prietenie și colaborare între personalul M.A.I. și personalul ministerelor de interne din alte țări;**

Realizarea obiectivelor propuse impune necesitatea de a se acționa în următoarele direcții:

- *lărgirea sferei de cuprindere a personalului în practicarea permanentă a exercițiilor fizice și sportului în raport cu preferințele, vârsta, sexul și specificul activităților zilnice pe care le desfășoară;*
- *legarea tot mai strânsă a sportului de activitatea practică, urmărindu-se, cu prioritate, creșterea rezistenței la eforturile complexe solicitate de condițiile variate în care se desfășoară acțiunile și misiunile ce revin efectivelor Ministerului Afacerilor Interne;*
- *prevenirea și combaterea influențelor dăunătoare ale sedentarismului asupra stării de sănătate și capacității de muncă a personalului prin participarea în mod organizat la activități sportive;*
- *atragera tinerilor, în mod deosebit a celor din instituțiile de învățământ, precum și din structurile de poliție, jandarmi, poliție de frontieră și situații de urgență, în practicarea exercițiilor fizice și sportului, pentru formarea unui personal sănătos, bine dezvoltat fizic și intelectual, pregătit temeinic în raport cu cerințele actuale și de perspectivă, determinate de sarcinile și misiunile specifice instituției noastre.*

În vederea realizării obiectivelor propuse, comandanții (șefii) de la toate eșaloanele vor conduce, organiza, îndruma și controla această activitate în așa fel încât efectivele să fie cuprinse în activități sportive, luând toate măsurile pentru a-i asigura un caracter de masă, în conformitate cu prevederile O.M.A.I. nr. 154/03.03.2004. De asemenea, se va milita pentru creșterea numerică a participanților la aceste activități sportive în vederea asigurării continuității în pregătire.

În baza prevederilor **Calendarului sportiv** elaborat de **Biroul Coordonare Activități Sportive** din cadrul Centrului Cultural al M.A.I., inspectoratele generale își pot alcătui propriile programe de activități sportive.

## ASPECTE ORGANIZATORICE

1. În conformitate cu prevederile **Ordinului ministrului administrației și internelor nr. 154 din 03.03.2004** și ale **Raportului Centrului Cultural al M.A.I., nr. 1781311 din 18.12.2023**, aprobat de conducerea ministerului, resursele financiare privind organizarea etapelor preliminare și participarea unităților la campionatele sportive, prevăzute să se desfășoare cu finale pe Ministerul Afacerilor Interne, se vor asigura astfel:

1.1. Drepturile bănești reprezentând diurna de delegare, precum și cheltuielile de transport și cazare ale concurenților și personalului tehnic (*organizatori*) din rândul funcționarilor publici cu statut special, funcționarilor publici, cadrelor militare, personalului civil, studenților și elevilor se asigură de către unitățile din care fac parte, **fiind considerați în misiune** (în toate etapele competițiilor), ținându-se cont de următoarele:

Asigurarea alocației zilnice de hrană poate fi efectuată, astfel:

- *suportarea de către personalul delegat a contravalorii alocației zilnice de hrană, din diurna de delegare în numerar, primită de la unitatea de bază; hrana va fi asigurată prin intermediul organizatorilor.*
- *asigurarea alocației zilnice de hrană de către unitatea organizatoare a concursului și acordarea acesteia personalului tehnic aprobat (ex. arbitri), în limita plafonului stabilit prin Hotărârea Guvernului nr. 1447 din 28 nov. 2007 – privind aprobarea Normelor financiare pentru activitatea sportivă – referitor la **alte acțiuni sportive decât cele de performanță**;*

1.2. Cheltuielile pentru închirierea bazelor sportive, precum și cele pentru plata arbitrilor se vor asigura din fondurile bugetare alocate Centrului Cultural al M.A.I. și vor fi asimilate prestărilor de servicii efectuate de terți.

1.3. Prin „plata arbitrilor“ se înțelege baremul de arbitraj, precum și cheltuielile de cazare, transport și alocațiile zilnice de hrană, stabilite prin **Hotărârea Guvernului nr. 1447/2007, cu modificările și completările ulterioare**.

1.4. Sumele bănești necesare pentru achiziționarea de cupe, medalii, diplome, plachete și materiale sportive vor fi asigurate din fondurile bugetare alocate Centrului Cultural al M.A.I..

2. Etapele finale ale campionatelor Ministerului Afacerilor Interne se vor organiza în colaborare cu inspectoratele județene de armă și cu sprijinul federațiilor de specialitate și al direcțiilor județene pentru sport.

3. Organizarea etapelor campionatelor Ministerului Afacerilor Interne se va efectua pe baza *Regulamentelor* incluse în *Calendarul sportiv* anual elaborat de către Biroul Coordonare Activități Sportive din cadrul Centrului Cultural al M.A.I..

Respectarea prevederilor regulamentelor campionatelor Ministerului Afacerilor Interne va contribui la întărirea spiritului de responsabilitate și ordine în pregătirea și desfășurarea etapelor preliminare și a finalelor competițiilor, precum și la imprimarea spiritului de *fairplay* în toate întrecerile sportive.

Unele aspecte din regulament pot fi modificate la ședința tehnică dinaintea fiecărei competiții, la inițiativa organizatorilor, în consens cu șefii de lot. Măsura are drept scop adaptarea competiției la specificul M.A.I., în condițiile îndeplinirii obiectivului de promovare a sportului de masă în rândul personalului propriu.

4. Organizarea activităților sportive la nivelul unităților se va stabili prin regulamente proprii de concurs.

5. În legătură cu participarea concurenților din rândul funcționarilor publici cu statut special, funcționarilor publici, cadrelor militare, personalului contractual, studenților și elevilor, la etapele finale ale campionatelor Ministerului Afacerilor Interne, se fac următoarele precizări:

- *La finalele respective pot participa reprezentanți din toate categoriile de **personal salariat în activitate** apți din punct de vedere medical (cu excepția Campionatului de Tir unde pot participa doar cadrele militare, funcționarii publici cu statut special, elevii și studenții din instituțiile de învățământ ale M.A.I.);*
- ***Studenții și elevii**, apți din punct de vedere medical, pot participa la orice competiție din acest an, cu excepția disciplinelor sportive prevăzute a se desfășura cu ocazia Campionatului Instituțiilor Școlare;*
- *Nu sunt admiși la întreceri sportive activi care sunt legitimați în secțiile de performanță ale cluburilor sportive din Ministerul Afacerilor Interne, precum și cadrele în rezervă sau retragere;*
- *Respectarea termenului de înscriere la etapele finale este obligatorie. Structurile vor trimite organizatorilor prevăzuți în Regulamente, cu **15 zile** înaintea începerii concursului, tabelul nominal cu participanții, pe probe și categorii;*
- *În cazul în care posibilitățile de desfășurare a competiției permit participarea unui număr mai mare de sportivi decât cel specificat prin regulament, se poate suplimenta numărul de locuri pentru structurile care solicită acest lucru, cu aprobarea organizatorului;*
- *Validarea înscrierilor în concurs se va face în cadrul ședințelor tehnice, pe baza tabelelor nominale (conform modelului anexat) aprobate de comandantul (șeful) unității, concurenții având obligatoriu și viza medicală a medicului de unitate cu specificația „**Clinic sănătos pentru Campionatul.....al M.A.I.**”;*
- *Contestațiile se depun în timpul ședințelor tehnice (referitoare la dreptul de participare) și la maxim **30 de minute** după terminarea probei sau a jocului;*
- *Soluționarea contestațiilor se va face de către o comisie (număr impar) formată din: un reprezentant al Biroului Coordonare Activități Sportive din cadrul Centrului Cultural al M.A.I., un reprezentant al federației de specialitate sau al direcției județene pentru sport, precum și conducătorii de loturi;*
- *Unitățile coorganizatoare ale finalelor pot înscrie o echipă (concurrent) în plus față de prevederile regulamentului;*
- *La etapele finale pe minister, concurenții se vor înscrie și vor participa **obligatoriu** la categoria corespunzătoare vârstei (împlinită la data desfășurării competiției) și greutății prevăzute în regulamentele competițiilor. **După ședința tehnică nu se mai admit modificări** (probe de concurs, categorii de vârstă și greutate);*
- *Prevederile Regulamentului de concurs și modul de desfășurare a competiției, vor fi aduse la cunoștința participanților de către personalul tehnic desemnat, în cadrul ședinței tehnice;*
- *Lucrătorii M.A.I. scutiți medical total pentru efort fizic nu au dreptul de a participa la competițiile din calendarul sportiv;*
- *Loturile participante la finalele campionatelor vor avea un conducător (șef de lot) desemnat de conducerea structurii din care provine lotul, care va răspunde de toți componenții echipei în concurs și în afara acestuia;*
- ***Șefii de lot** desemnați de către fiecare structură au obligația de a verifica și de a se asigura că toți sportivii din lot au predat ordinele de serviciu și adeverințele medicale precum și că au luat la cunoștință și semnat tabelul cu instruirea colectivă privind securitatea și sănătatea în muncă;*

- **Organizatorul** (Biroul Coordonare Activități Sportive din Centrul Cultural al M.A.I.) își rezervă dreptul de a exclude din competiție, pentru indisciplină, participanții al căror comportament împiedică desfășurarea în cele mai bune condiții a acestor activități;
- În cadrul ședinței tehnice, concurenții vor fi instruiți cu privire la măsurile luate în domeniul securității și sănătății în muncă, aceștia având obligația de a lua la cunoștință și semna tabelul cu instruirea colectivă;
- Prezentarea participanților în localitățile care găzduiesc finalele campionatelor se face la data și ora comunicate, în scris, de **Biroul Coordonare Activități Sportive din Centrul Cultural al M.A.I.**. Neprezentarea la ședința tehnică a sportivilor atrage după sine neînscrierea în concurs;
- În mod **obligatoriu**, vor participa la festivitățile de **deschidere** și de **premiere** toți sportivii (echipele), ținuta fiind cea sportivă.

Model

Antetul unității

Nesecret  
Exemplar nr.  
Nr.  
Data

**APROB**  
COMANDANTUL (ȘEFUL)  
UNITĂȚII

**TABEL NOMINAL**  
cuprinzând participanții la etapa finală a Campionatului de .....  
al Ministerului Afacerilor Interne  
(locul și data desfășurării)

Nr. crt.	Grad	Nume prenume	Unitatea	Data nașterii	Categ. vârstă	Proba	Viza medicală (medic unitate) *Clinic sănătos pentru Campionatul..... al M.A.I.	Obs.

*\* Medicul de unitate trebuie să specifice pentru fiecare în parte dacă este sau nu clinic sănătos pentru efortul depus la competiția la care va participa.*

**VIZAT**  
Șeful Serviciului  
Resurse Umane





---

## REGULAMENTUL CAMPIONATULUI DE ȘAH

---

### I. SCOP

Campionatul de șah își propune să contribuie la popularizarea și practicarea organizată a acestei discipline în cadrul Ministerului Afacerilor Interne, în scopul dezvoltării gândirii strategice a efectivelor.

### II. ORGANIZARE

**Etapa I** - faza pe unități și inspectorate generale.

Modul de organizare a acestei etape, locul de desfășurare, precum și numărul de participanți se stabilesc prin regulamente proprii de concurs.

**Etapa a II-a** (finală) se organizează de către Biroul Coordonare Activități Sportive din Centrul Cultural al M.A.I.

### III. PARTICIPARE

Campionatul de Șah se organizează pentru toate categoriile de **personal salariat al M.A.I. (în activitate), bărbați și femei, astfel:**

La etapa finală, **Inspectoratul General al Poliției Române** participă cu 20 de concurenți, **Aparatul Central al M.A.I.** cu 10 concurenți, **Academia de Poliție „Alexandru Ioan Cuza”** cu 5 concurenți, **Inspectoratul General al Jandarmeriei Române, Inspectoratul General pentru Situații de Urgență și Inspectoratul General al Poliției de Frontieră Române**, cu câte 10 concurenți.

### IV. DESFĂȘURARE

La turneul final, concurenții se vor prezenta cu un joc de șah complet și ceas pentru marcarea timpului, iar cei care intră în categoria „**clasificați**” vor avea la ei și legitimația de sportiv din care să reiasă clasificarea sportivă.

Turneul final se desfășoară în 9 runde, în sistem „elvețian”<sup>\*</sup>.

Timpul de joc alocat unui jucător într-o partidă de șah este următorul:

- pentru primele 40 de mutări sunt alocate 60 de minute + increment de timp de 15 secunde/mutare, depășirea timpului de gândire ducând la pierderea partidei;
- pentru restul mutărilor se alocă 15 minute + increment de timp de 15 secunde/mutare (se va juca după regula activizării).

---

<sup>\*</sup> În sistem „elvețian”, după prima rundă se trag la sorți perechile, acestea alcătuindu-se din jucătorii cu același punctaj realizat. De exemplu: în runda a doua se vor întâlni între ei câștigătorii (1/2 punct) și învinșii (0 puncte). În continuare, pentru restul rundelor se procedează la fel, trăgându-se de fiecare dată la sorți perechile cu punctaj egal.

## V. CLASAMENT

Clasamentul se întocmește individual, în baza punctelor acumulate de jucători, după desfășurarea celor 9 runde.

Se va întocmi și un clasament separat pentru jucători neclasificați.

În caz de egalitate, departajarea se face aplicându-se în ordine următoarele criterii:

- **rezultatul direct** sau mica diagramă;
- **Buchholz tăiat** (suma punctelor obținute în final de către adversarii întâlniți cu eliminarea punctajului celui mai slab dintre ei);
- **punctajul progresiv** (suma punctelor obținute de un jucător după fiecare rundă).

## VI. PREMII

Concurenții clasati pe primele trei locuri la cele două categorii vor primi medalii și diplome, iar cei clasati pe locurile IV-VI, diplome.



---

## REGULAMENTUL CAMPIONATULUI DE JUDO

---

### I. SCOP

Competiția își propune angrenarea unui număr cât mai mare de lucrători ai M.A.I. (femei și bărbați) la practicarea exercițiilor fizice cu caracter aplicativ.

De asemenea, urmărește însușirea unui minimum de cunoștințe tehnico-tactice din judo, care să contribuie la consolidarea și perfecționarea elementelor de autoapărare, necesare îndeplinirii optime a sarcinilor și misiunilor de serviciu.

### II. ORGANIZARE

**Etapa finală** se organizează de către Biroul Coordonare Activități Sportive din Centrul Cultural al M.A.I.

### III. PARTICIPARE

Campionatul de Judo se organizează pentru toate categoriile de **personal salariat al M.A.I. (în activitate), bărbați și femei.**

### IV. DESFĂȘURARE

Concursul se desfășoară, la individual, în sistem eliminatoriu, cu recalificări, pe categorii de greutate, astfel:

- **Grupa I, bărbați**, până la 35 de ani: 66 kg, 73 kg, 81 kg, 90 kg, 100 kg și +100 kg;
- **Grupa a II-a, bărbați** +35 de ani: 73 kg, 81 kg, 90 kg, 100 kg și +100 kg;

**La bărbați (toate grupele de vârstă)**, la categoria +100 kg sistemul de desfășurare va fi stabilit la ședința tehnică, în funcție de greutate și de numărul concurenților înscriși.

**La categoria femei** sistemul de desfășurare va fi stabilit la ședința tehnică, în funcție de numărul concurențelor înscrise.

În cadrul concursului individual, sportivii pot participa **numai** la categoria de vârstă și greutate corespunzătoare.

Spațiul de luptă este cel prevăzut de regulamentul Federației Române de Judo.

**Timp efectiv de luptă: 3 minute.** În situația în care, la individual, nu se vor înscrie cel puțin 3 concurenți de categorie, categoriile se vor cumula, urmând a fi stabilite la ședința tehnică.

## V. CLASAMENTE

*Clasamentele individuale* se întocmesc pentru fiecare categorie de vârstă și greutate.

Clasamentul general, pe echipe, se întocmește prin totalizarea punctajului aferent medaliilor câștigate (**aur – 6 puncte, argint – 4 puncte și bronz – 2 puncte**), de către fiecare *structură* din clasamentul individual (femei și bărbați). *Structura* cu cel mai mare număr de puncte va fi declarată câștigătoare.

În caz de egalitate, câștigă echipa cu cele mai multe locuri I, II și III, iar dacă egalitatea persistă, modalitatea de departajare va fi stabilită la ședința tehnică, în conformitate cu regulamentul Federației Române de Judo.

## VI. PREMII

- **individual:** locurilor I, II și III la fiecare categorie de vârstă și greutate – medalii și diplome, iar locurilor IV – diplome;
- **echipe:** primelor 3 clasate – cupe și diplome, iar locurilor IV-VI, diplome.

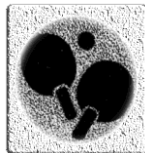

---

## REGULAMENTUL CAMPIONATULUI DE TENIS DE MASĂ

---

### I. SCOP

Campionatul de tenis de masă urmărește angrenarea personalului Ministerului Afacerilor Interne la practicarea activităților sportive menite să contribuie la menținerea și întărirea sănătății, creșterea capacității de efort fizic și intelectual.

### II. ORGANIZARE

**Etapa I** - pe unități și inspectorate generale.

Modul de organizare a acestei etape, locul de desfășurare, precum și numărul de participanți se stabilesc prin regulamente proprii de concurs.

**Etapa a II-a** (finala) se organizează, în municipiul Bistrița, județul Bistrița-Năsăud, de către Biroul Coordonare Activități Sportive din Centrul Cultural al M.A.I., împreună cu Inspectoratul de Poliție Județean Bistrița-Năsăud, Inspectoratul de Jandarmi Județean Bistrița-Năsăud, Inspectoratul pentru Situații de Urgență al Județului Bistrița-Năsăud și în colaborare cu Direcția Județeană pentru Sport Bistrița-Năsăud.

### III. PARTICIPARE

Campionatul de tenis de masă se organizează pentru toate categoriile de **personal salariat al M.A.I. (în activitate), bărbați și femei**, astfel:

La categoria **personal salariat bărbați**, la etapa finală pe Ministerul Afacerilor Interne, în urma desfășurării etapei a II-a, pot participa: de la **Inspectoratul General al Poliției Române** – 22 concurenți (8 până la 35 de ani, 8 la grupa 35-45 ani și 6 peste 45 de ani), de la **Inspectoratul General al Jandarmeriei Române** – 11 (4 + 4 + 3), de la **Inspectoratul General pentru Situații de Urgență** – 11 (4 + 4 + 3), de la **Inspectoratul General al Poliției de Frontieră Române** – 11 (4 + 4 + 3), din **Aparatul Central al M.A.I.** – 5 (2 + 1 + 2), de la **Academia de Poliție „Alexandru Ioan Cuza”** – 5 (2 + 1 + 2).

La categoria **personal salariat feminin**, competiția se va desfășura fără limită de vârstă.

La etapa finală pe Ministerul Afacerilor Interne, pot participa la categoria femei, astfel: de la **Inspectoratul General al Poliției Române** – 8 concurenți; de la **Inspectoratul General al Jandarmeriei Române** – 4; de la **Inspectoratul General pentru Situații de Urgență** – 4; de la **Inspectoratul General al Poliției de Frontieră Române** – 4; din **Aparatul Central al M.A.I.** – 2; de la **Academia de Poliție „Alexandru Ioan Cuza”** – 2.

## IV. DESFĂȘURARE

Participanții la **categoria bărbați**, la etapa finală, vor fi repartizați prin tragere la sorți în grupe preliminare, cu capi de serie. Aceștia se vor stabili în urma rezultatelor obținute în anii 2022 și 2023.

În urma desfășurării jocurilor din cadrul grupelor preliminare, în funcție de locul ocupat, concurenții se califică în grupele finale pentru stabilirea locurilor din clasament.

Jocurile din grupe, în cadrul etapei finale pe Ministerul Afacerilor Interne, se vor desfășura în sistem turneu (fiecare cu fiecare). Partidele se vor desfășura după sistemul trei seturi câștigate din cinci.

La **categoria femei**, sistemul de desfășurare va fi stabilit la ședința tehnică, în funcție de numărul concurenților înscrise.

Competiția se va desfășura exclusiv cu mingiile puse la dispoziție de organizatori, iar paletetele folosite de concurenți trebuie, obligatoriu, să respecte cerințele Federației Române de Tenis de Masă.

## V. CLASAMENT

La finală se va întocmi un clasament individual, pe categorii de vârstă, în baza rezultatelor obținute de fiecare concurent/ă.

În caz de egalitate la puncte, departajarea se va face prin victorie directă, setaveraj și punctaveraj.

## VI. PREMII

Participanților clasati pe locurile I, II și III, pe categorii, li se vor acorda medalii și diplome, iar celor care ocupă locurile IV-VI, diplome.



---

# REGULAMENTUL CAMPIONATULUI DE TIR

---

## I. SCOP

Campionatul de tir urmărește ca, în procesul de pregătire a personalului, instrucția tragerii să constituie o disciplină de bază, care să vizeze formarea și perfecționarea deprinderilor necesare îndeplinirii în bune condiții a ședințelor de tragere, formarea calităților morale și de luptă, pentru îndeplinirea, cu randament sporit, a sarcinilor și misiunilor încredințate.

## II. ORGANIZARE

**Etapa I** - faza pe unități și inspectorate generale.

Modul de organizare a acestei etape, locul de desfășurare, precum și numărul de participanți se stabilesc prin regulamente proprii de concurs.

**Etapa a II-a** (finală) se organizează în în municipiul Târgu-Mureș, județul Mureș (Poligonul de tir al M.Ap.N.), de către Biroul Coordonare Activități Sportive din Centrul Cultural al M.A.I., împreună cu Inspectoratul de Poliție Județean Mureș, Inspectoratul de Jandarmi Județean Mureș, Inspectoratul pentru Situații de Urgență al Județului Mureș și în colaborare cu Direcția Județeană pentru Sport Mureș.

**La etapa pe subunități și unități**, *armamentul și muniția vor fi puse la dispoziția concurenților de către unitățile respective.*

**La etapa finală**, pentru proba de pistol, toți concurenții vor utiliza armamentul propriu din dotare (pistol model 1974 calibru 7,65 mm sau pistol calibru 9x19 mm). Muniția va fi asigurată astfel:

- pentru ambele tipuri de armament, muniția va fi asigurată de organizatori (situație în care participanții nu au dreptul să dețină sau să folosească muniția proprie);
- dacă muniția nu va fi asigurată de către organizatori prin intermediul Direcției Generale Logistică (aspect care va fi menționat în adresele de solicitare a înscrierilor întocmite de Biroul Coordonare Activități Sportive), fiecare concurent va folosi muniția provenită de la unitatea de apartenență.

***Armamentul pentru concurs va fi transportat și asigurat în conformitate cu prevederile legislației în vigoare, numai în lădițe special confecționate, prin grija comandanților și a conducătorilor de echipă desemnați, fiind apoi depus, obligatoriu, în locurile special desemnate de către organizatori.***

## III. PARTICIPARE

La Campionatul de Tir pot participa cadrele militare și funcționarii publici cu statut special (în activitate), **bărbați și femei**, astfel:

La întrecerile pe subunități și unități, participarea este de masă, organizându-se concursuri cu armamentul din dotare, în cadrul ședințelor de tragere.

Șefii și comandanții vor controla modul în care se desfășoară etapele pe unități. În vederea pregătirii corespunzătoare a echipelor reprezentative, unitățile vor asigura armamentul și muniția pentru antrenamente.

La etapa finală, structurile pot participa cu un număr maxim de sportivi după cum urmează:

**Inspectoratul General al Poliției Române – 80 participanți**

**Inspectoratul General al Jandarmeriei Române – 40 participanți**

**Inspectoratul General al Poliției de Frontieră Române – 30 participanți**

**Inspectoratul General pentru Situații de Urgență – 20 participanți**

**Aparatul Central al M.A.I. – 20 participanți**

**Academia de Poliție „Alexandru Ioan Cuza”- 10 participanți**

#### **IV. DESFĂȘURARE**

Concursul se organizează în toate etapele, la următoarele probe:

##### **MANȘA 1**

**Proba pistol (bărbați și femei):**

- *armamentul folosit:* – pistol model 1974, calibru 7,65 mm sau pistol calibrul 9x19 mm;
- *poziția de tragere:* – în picioare (D1);  
– în genunchi (D2).
- *muniția alocată:* – 4 cartușe pentru reglaj (2D1 + 2D2);  
– 10 cartușe pentru efect (5D1 + 5D2).
- *distanța de tragere:* – 25 m pentru D1;  
– 20 m pentru D2.
- *timp de tragere:* **pentru reglaj** – 20 secunde pentru D1;  
– 20 secunde pentru D2.  
**pentru efect** – 50 secunde pentru D1;  
– 50 secunde pentru D2.
- *obiectiv:* **ținta sport cu cercuri (27).**

##### **MANȘA 2**

**Proba pistol pentru (bărbați și femei):**

- *armamentul folosit:* – pistol model 1974, calibru 7,65 mm sau pistol calibrul 9x19 mm;
- *poziția de tragere:* – în picioare (D1);  
– în genunchi (D2).
- *muniția alocată:* – 4 cartușe pentru reglaj (2 D1 + 2 D2);  
– 10 cartușe pentru efect (5 D1 + 5 D2).
- *distanța de tragere:* – 25 m pentru D1;  
– 20 m pentru D2.
- *timp de tragere:* **pentru reglaj** – 20 secunde pentru D1;  
– 20 secunde pentru D2.  
**pentru efect** – 50 secunde pentru D1;  
– 50 secunde pentru D2.
- *obiectiv:* **ținta cap nr. 5b** (fiecare lovitură va fi punctată cu 10 puncte, fiind considerate lovituri valabile numai cele care au atins silueta umbrită).



### **Modul de executare a ședinței de tragere:**

- La comanda: SERIA... PE ALINIAMENTUL DE PLECARE, trăgătorii se plasează pe aliniamentul ordonat.

- Trăgătorii primesc muniția pe aliniamentul de plecare, o introduc în cele două încărcătoare, după care încărcătoarele se introduc în port-încărcător, iar pistolul îl introduc în toc, după care vor primi comanda de deplasare pe aliniamentul de tragere(D1).

- La aliniamentul de tragere (D1) trăgătorii iau poziția de tragere și la comanda: „ASUPRA ȚINTEI, FOC!”, se pornește cronometrul, trăgătorii scot pistolul, introduc încărcătorul în armă, încarcă arma și execută foc timp de 50 de secunde de la pornirea cronometrului. Comandantul tragerii va anunța ultimele 30 de secunde.

După expirarea timpului, se dă comanda încetării tragerii, se descarcă arma, se scoate încărcătorul, se prezintă arma la control, apoi se introduce încărcătorul în port-încărcător, după care trăgătorul primește comanda de deplasare spre următorul aliniament de tragere (D2).

- La aliniamentul de tragere (D2) trăgătorii iau poziția de tragere și la comanda: „ASUPRA ȚINTEI, FOC!”, se pornește cronometrul, trăgătorii scot pistolul, introduc încărcătorul în armă, încarcă arma și execută foc timp de 50 de secunde de la pornirea cronometrului.

La comanda: „ÎNCETAȚI, DESCĂRCAȚI!”, se execută operațiunile pentru controlul armamentului.

Concurentul care execută foc după comanda „ÎNCETAȚI!” este descalificat, în conformitate cu *O.M.A.I. nr. 485 din 19.05.2008, privind aprobarea Regulamentului general pentru trageri al M.A.I.*

**NOTĂ: Vizualizarea țințelor de către concurenți se va face numai după manșa de reglaj.**

## **V. ARBITRAJUL COMPETIȚIEI**

### **ARBITRII:**

- hotărăsc asupra respectării tuturor măsurilor de siguranță și regulilor de tragere în poligon;

- din proprie inițiativă sau la propunerea arbitrilor din poligon, îi atrage atenția conducătorului tragerii cu privire la:

- a) incidentele de tragere produse pe aliniamentul de tragere;
- b) nerespectarea regulilor de tragere;
- c) nerespectarea poziției de tragere;
- d) executarea numărului de lovituri pentru fiecare aliniament de tragere;
- e) executarea tragerii în ținta de pe direcția fiecărui trăgător;
- f) nerespectarea timpului regulamentar de tragere, inclusiv anunțarea ultimelor 30 secunde.

**ARBITRUL** este singurul care se apropie de ținte după prima poziție de tragere, marcând numărul de focuri.

- sportivii au acces la ținte după tragerea de reglaj, la nu mai puțin de 2 m de ținte (timpul de vizualizare – maxim 30 de secunde);

- **după tragerea de efect sportivii nu au acces la ținte**, acestea fiind ridicate doar de personalul special desemnat;

- **tragerea unui foc după comanda încetării tragerii implică descalificarea sportivului din manșa respectivă;**

- încetarea tragerii din vina sportivului duce la descalificarea acestuia;

- incidentele de tragere (indiferent de natura lor) se semnalizează prin ridicarea unui braț de către fiecare sportiv în parte.

## REZOLVAREA INCIDENTELOR DE TRAGERE

- arbitrii hotărăsc dacă trăgătorul repetă tragerea sau continuă tragerea (prin rezolvarea incidentului sau într-o altă serie);
- în cazul neplecării loviturii, arbitrii vor hotărî cu privire la continuarea sau repetarea tragerii într-o altă serie;
- incidentele de tragere care produc schimbarea caracteristicilor tehnico-tactice ale armelor de concurs sau defectarea mecanismelor pistolului (acestea petrecându-se în timpul tragerii și neputându-se remedia de către concurenți) conduc la repetarea tragerii într-o altă serie cu numărul de focuri rămase, incluzând cartușul care a produs incidentul.

## PUNCTAJUL

**Arbitrii** validează punctajul fiecărei ținte.

**Pentru ținta sport cu cercuri:**

- lovitura care atinge cercul de demarcare a punctajului va acorda punctajul superior;
- nu se acordă punctaj superior dacă între urma loviturii și cercul de marcarea a punctajului rămâne fantă de lumină;
- în condițiile lovirii țintei la marginile exterioare (suprafața de 5 puncte) se acordă punctul dacă urma loviturii a atins la marginea pătratului de 50 cm.

**Pentru ținta cap numărul 5b:**

- se punctează orice lovitură care este tangentă interioară la marginea exterioară a dungii negre (din interior, pe dunga neagră, fără a o depăși) care delimitează zona hașurată, pe toate laturile;
- punctajul final pentru țintele de efect va fi consemnat prin notarea numărului de lovituri și calculului de puncte pe fiecare țintă în parte, dacă vor fi de acord majoritatea membrilor din comisia de arbitraj;
- punctajul final al fiecărei ținte va fi consfințit prin semnătura arbitrului principal.

## CONTESTAȚII

Va fi constituită o **comisie de soluționare a contestațiilor** (număr impar) formată din: un reprezentant al Biroului Coordonare Activități Sportive, arbitrii și conducătorii de loturi.

- 1) contestațiile vor face referire la:
  - calculul total al punctajului;
  - incidentele de tragere.
- 2) contestațiile se depun în 30 minute de la afișarea rezultatelor pentru fiecare manșă în parte.
- 3) soluționarea contestațiilor se va face de către comisia de contestații.

## **ATENȚIE!**

**ORICE MODIFICARE LA PISTOL DUCE LA DESCALIFICAREA SPORTIVULUI.**

## VI. CLASAMENTE

**Clasamentul individual**, pe probe, se întocmește pentru fiecare categorie de armament folosit (bărbați/femei pistol model 1974 calibrul 7,65 mm, bărbați/femei pistol calibrul 9x19 mm), în raport cu numărul total de puncte realizat de fiecare concurent în ambele manșe.

Câștigător este declarat concurentul care întrunește cel mai mare număr de puncte.

În caz de egalitate între doi sau mai mulți concurenți, se ia în considerare numărul decarilor, iar dacă egalitatea persistă, nouarii (și așa mai departe). Dacă în acest fel nu se realizează departajarea se ia în calcul manșa I, apoi cea mai bună grupare și cel mai bun punctaj.

**Clasamentul pe echipe** se întocmește prin totalizarea punctajului aferent medaliilor câștigate (**aur – 6 puncte, argint – 4 puncte și bronz – 2 puncte**), de către fiecare *structură* din clasamentele individuale.

## VII. PREMII

La etapa finală pe minister se vor acorda premii, astfel:

- **individual:** primii trei clasăți la fiecare categorie de armament (femei și bărbați) vor primi medalii și diplome, iar concurenții de pe locurile IV-VI, diplome;
- **pe echipe:** primele trei clasate vor primi cupe și diplome, iar cele clasate pe locurile IV-VI, diplome.

# **REGULAMENTUL CAMPIONATULUI INSTITUȚIILOR DE ÎNVĂȚĂMÂNT ALE M.A.I.**

## **I. SCOP**

Scopul competiției este angrenarea unui număr sporit de elevi și studenți, la practicarea sistematică a exercițiilor fizice și sportului, ca mijloc de bază pentru menținerea și întărirea sănătății, pentru creșterea rezistenței generale la efort.

## **II. ORGANIZARE**

Se organizează de către Biroul Coordonare Activități Sportive din Centrul Cultural al M.A.I.

## **III. PARTICIPARE**

La acest campionat vor participa loturile Academiei de Poliție „Alexandru Ioan Cuza”, Școlii de Agenți de Poliție „Vasile Lascăr” Câmpina, Școlii de Agenți de Poliție „Septimiu Mureșan” Cluj-Napoca, Școlii de Pregătire a Agenților Poliției de Frontieră „Avram Iancu” Oradea, Școlii Militare de Subofițeri Jandarmi „Grigore Alexandru Ghica” Drăgășani, Școlii Militare de Subofițeri Jandarmi Fălțiceni, Școlii de Subofițeri Pompieri și Protecție Civilă „Pavel Zăgănescu” Boldești.

Șefii de loturi vor prezenta avizul medical individual pentru toți componenții loturilor, la ședința tehnică.

## **IV. DESFĂȘURARE**

Campionatul include următoarele discipline sportive:

- **Atletism:**
  - Probe:* 100 m masculin, 60 m feminin, 1.500 m masculin, 800 m feminin, săritura în lungime (masculin + feminin) și aruncarea mingii de oină (1 sportiv poate participa la o singură probă).
- **Judo: – masculin**, la următoarele categorii de greutate:  
66 kg, 73 kg, 81 kg, 90 kg și peste 90 kg  
(un sportiv pentru fiecare categorie);
  - **feminin** – open (două fete);
- **Tenis de masă:** (1 băiat + 1 fată);
- **Cros: 2.000 m feminin și 6.000 m masculin** – 4 sportivi (2 băieți + 2 fete pot participa și concurenții de la probele de atletism);
- **Tir:** 4 sportivi (2 băieți + 2 fete);
- **Minifotbal:** echipă formată din 4 jucători de câmp și un portar, plus 5 rezerve.

### **ATLETISM**

#### **Probele:**

*Masculin:* 100 m, 1.500 m, săritura în lungime și aruncarea mingii de oină.

*Feminin:* 60 m, 800 m și săritura în lungime.

La această disciplină sportivă, fiecare instituție de învățământ prezintă câte **un concurent** pentru fiecare probă. La probele de viteză, dacă există 6 culoare, vor fi serii preliminare (tragere la sorți pentru serii și culoare) pentru stabilirea primilor 6 timpi și a culoarelor de alergare din finală. În cazul în care suprafața de concurs are mai

puțin de 6 culoare, se va alerga în două serii de calificare urmând ca primii 3 timpi din ambele serii să participe în finala A pentru locurile 1-3 iar următorii 3 timpi vor participa în finala B pentru locurile 4-6.

Clasamentul se întocmește la individual, pentru fiecare probă și categorie de concurenți, primii 3 clasați la fiecare probă de concurs vor primi medalii și diplome, iar cei clasați pe locurile IV-VI, diplome;

## **JUDO**

### **Condiții de participare:**

Loturile pot fi formate din 7 sportivi (5 concurenți, câte unul pentru fiecare categorie de greutate și 2 concurente – open).

Concurenții vor purta, pe timpul competiției, obligatoriu, echipament adecvat acestei discipline sportive (chimono).

### **Regulament de desfășurare:**

- **masculin**, la următoarele categorii de greutate: 66 kg, 73 kg, 81 kg, 90 kg și peste 90 kg;
- **feminin** – open.

Concursul se organizează *individual*, în sistem eliminatoriu, cu recalificări, pe categorii de greutate.

La această disciplină sportivă, la masculin, fiecare unitate de învățământ poate înscrie maxim cinci concurenți, câte unul pentru fiecare categorie de greutate.

În cadrul ședinței tehnice, conducătorul lotului trebuie să prezinte un formular cu numele și categoria de greutate a celor cinci luptători care formează echipa. Cântarul oficial se va efectua în ziua sosirii delegațiilor participante.

Timp efectiv de luptă: 4 minute (masculin) și 3 minute (feminin).

Spațiul de luptă este cel prevăzut de regulamentul Federației Române de Judo.

Clasamentul se întocmește la individual, pentru fiecare categorie de greutate atât la masculin, cât și la feminin, primii 3 clasați vor primi medalii și diplome, iar cei clasați pe locurile V, diplome;

## **TENIS DE MASĂ**

**Sistemul de joc:** La această disciplină, fiecare unitate de învățământ poate să înscrie 2 concurenți (un băiat și o fată).

La această disciplină sistemul de desfășurare va fi stabilit la ședința tehnică, în funcție de numărul concurenților înscriși. Meciurile din grupe se vor desfășura în sistem turneu (fiecare cu fiecare).

Toate meciurile se vor desfășura cu mingile puse la dispoziție de organizatori, iar paletele folosite de concurenți trebuie, obligatoriu, să respecte cerințele Federației Române de Tenis de Masă.

### **Regulament de joc:**

- câte 2 sportivi (1 băiat +1 fată) pentru fiecare instituție de învățământ;
- meciurile se vor disputa după sistemul: trei seturi câștigate din cinci, fiecare set fiind câștigat de cel care ajunge primul la 11 puncte, servind alternativ câte două mingi fiecare. În caz de egalitate la 11, se va continua meciul până la o diferență de două puncte.

**Clasament:**

Se întocmesc clasamente individuale (masculin, feminin), în baza rezultatelor obținute de către fiecare concurent/ă.

În caz de egalitate la puncte, departajarea se va face prin victorie directă, setaveraj și punctaveraj.

**Premii:** Participanților clasati pe locurile I, II și III, li se vor acorda medalii, diplome, iar celor care ocupă locurile IV-VI, diplome.

## CROS

**Condiții de participare:**

La această disciplină, fiecare instituție de învățământ participă cu câte doi concurenți și două concurente.

**Regulament:**

Distanța de alergare: 2.000 m fete și 6.000 m băieți;

**Clasament:**

Clasamentul se întocmește individual, pentru fiecare probă, atât la masculin, cât și la feminin, primilor 3 clasati li se vor acorda medalii și diplome iar locurilor IV-VI, diplome.

## TIR

**Organizare**

**La acest campionat, armamentul și muniția, pentru toți concurenții, vor fi asigurate de către organizatori, participanții neavând dreptul să dețină sau să folosească armamentul și muniția proprie. Toți concurenții vor utiliza pistolul Carpați (calibru 7,65 mm).**

**Participare**

La Campionatul instituțiilor de învățământ, participarea este de masă, organizându-se concursuri cu pistolul Carpați (calibru 7,65 mm), în cadrul ședințelor de tragere.

Șefii și comandanții vor controla modul în care se desfășoară etapele pe unități.

În vederea pregătirii corespunzătoare a echipelor reprezentative, instituțiile de învățământ vor asigura armamentul și muniția necesare pentru antrenamente.

**La etapa finală, fiecare instituție de învățământ va prezenta 2 echipe alcătuite din câte doi concurenți (o echipă băieți și o echipă fete).**

**Desfășurare**

Concursul se organizează astfel:

**MANȘA I****a) Proba pistol (masculin și feminin):**

- **armamentul folosit:** – pistol model 1974, calibru 7,65 mm;
- **poziția de tragere:** – în picioare (D1);  
– în genunchi (D2).
- **muniția alocată:** – 7 cartușe pentru reglaj (3D1 + 4D2);  
– 10 cartușe pentru efect (5D1 + 5D2).
- **distanța de tragere:** – 20 m pentru D1;  
– 15 m pentru D2.
- **timp de tragere: pentru reglaj** – 1 minut pentru D1;  
– 1 minut pentru D2.  
 **pentru efect** – 1 minut pentru D1;

– 1 minut pentru D2.

- **obiectiv: ținta sport cu cercuri (27).**

## **MANȘA a II-a**

### **Proba pistol (masculin și feminin):**

- **armamentul folosit:** – pistol model 1974, calibru 7,65 mm;
- **poziția de tragere:** – în picioare (D1);  
– în genunchi (D2).
- **muniția alocată:** – 7 cartușe pentru reglaj (3D1 + 4D2);  
– 10 cartușe pentru efect (5D1 + 5D2).
- **distanța de tragere:** – 20 m pentru D1;  
– 15 m pentru D2.
- **timp de tragere: pentru reglaj** – 1 minut pentru D1;  
– 1 minut pentru D2.  
 **pentru efect** – 1 minut pentru D1;  
– 1 minut pentru D2.
- **obiectiv: ținta cap nr. 5b** (fiecare lovitură va fi punctată cu 10 puncte, fiind considerate lovituri valabile numai cele care au atins silueta umbrită).

### **Modul de executare a ședinței de tragere:**

• La comanda: SERIA... PE ALINIAMENTUL DE PLECARE, trăgătorii se plasează pe aliniamentul ordonat.

• Trăgătorii primesc muniția pe aliniamentul de plecare, o introduc în cele două încărcătoare, după care încărcătoarele se introduc în port-încărcător, iar pistolul îl introduc în toc, după care vor primi comanda de deplasare pe aliniamentul de tragere (D1).

• La aliniamentul de tragere (D1) trăgătorii iau poziția de tragere și la comanda: „ASUPRA ȚINTEI, FOC!”, se pornește cronometrul, trăgătorii scot pistolul, introduc încărcătorul în armă, încarcă arma și execută foc timp de un minut de la pornirea cronometrului. Comandantul tragerii va anunța ultimele 30 de secunde.

După expirarea timpului, se dă comanda încetării tragerii, se descarcă arma, se scoate încărcătorul, se prezintă arma la control, apoi se introduce încărcătorul în port-încărcător, după care trăgătorul primește comanda de deplasare spre următorul aliniament de tragere (D2).

• La aliniamentul de tragere (D2) trăgătorii iau poziția de tragere și la comanda: „ASUPRA ȚINTEI, FOC!”, se pornește cronometrul, trăgătorii scot pistolul, introduc încărcătorul în armă, încarcă arma și execută foc timp de un minut de la pornirea cronometrului.

La comanda: „ÎNCETAȚI, DESCĂRCAȚI!”, se execută operațiunile pentru controlul armamentului.

Concurentul care execută foc după comanda „ÎNCETAȚI!” este descalificat, în conformitate cu *O.M.A.I. nr. 485 din 19.05.2008, privind aprobarea Regulamentului general pentru trageri al M.A.I.*

**NOTĂ: Vizualizarea țăintelor de către concurenți se va face numai după manșa de reglaj la ambele distanțe de tragere (D1 și D2).**

## **ARBITRAJUL COMPETIȚIEI**

Va fi constituită o **comisie de arbitraj** formată din: un reprezentant al Biroului Coordonare Activități Sportive, un arbitru și conducătorii de loturi, care va soluționa contestațiile și validează punctajul fiecărei ținte.

### **ARBITRUL:**

- hotărăște asupra respectării tuturor măsurilor de siguranță și regulilor de tragere în poligon;
- îi atrage atenția conducătorului tragerii cu privire la:
  - a) incidentele de tragere produse pe aliniamentul de tragere;
  - b) nerespectarea regulilor de tragere;
  - c) nerespectarea poziției de tragere;
  - d) executarea numărului de lovituri pentru fiecare aliniament de tragere;
  - e) executarea tragerii în ținta de pe direcția fiecărui trăgător;
  - f) nerespectarea timpului regulamentar de tragere, inclusiv anunțarea ultimelor 30 secunde.

**ARBITRUL** este singurul care se apropie de ținte după prima poziție de tragere, marcând numărul de focuri.

- sportivii au acces la ținte după fiecare poziție de tragere de reglaj, la nu mai puțin de 2 m de ținte (timpul de vizualizare – maxim 1 minut);
- **după tragerea de efect sportivii nu au acces la ținte**, acestea fiind ridicate doar de personalul special desemnat;
- tragerea unui foc după comanda încetării tragerii implică descalificarea sportivului din competiție;
- încetarea tragerii din vina sportivului duce la descalificarea acestuia;
- incidentele de tragere (indiferent de natura lor) se semnalizează prin ridicarea unui braț de către fiecare sportiv în parte.

### **REZOLVAREA INCIDENTELOR DE TRAGERE**

- arbitrul hotărăște dacă trăgătorul repetă tragerea sau continuă tragerea (prin rezolvarea incidentului sau într-o altă serie);
- în cazul neplecării loviturii, comisia de arbitraj va fi reunită de arbitru și va hotărî cu privire la continuarea sau repetarea tragerii într-o altă serie;
- incidentele de tragere care produc schimbarea caracteristicilor tehnico-tactice ale armelor de concurs sau defectarea mecanismelor pistolului (acestea petrecându-se în timpul tragerii și neputându-se remedia de către concurenți) conduc la repetarea tragerii într-o altă serie cu numărul de focuri rămase, incluzând cartușul care a produs incidentul.

### **PUNCTAJUL**

**Comisia de arbitraj** validează punctajul fiecărei ținte.

#### **Pentru ținta sport cu cercuri:**

- lovitura care atinge cercul de demarcare a punctajului va acorda punctajul superior;
- nu se acordă punctaj superior dacă între urma loviturii și cercul de marcarea a punctajului rămâne fantă de lumină;
- în condițiile lovirii țintei la marginile exterioare (suprafața de 5 puncte) se acordă punctul dacă urma loviturii a atins la marginea pătratului de 50 cm.

#### **Pentru ținta cap numărul 5b:**

- se punctează orice lovitură care este tangentă interioară la marginea exterioară a dungii negre (din interior, pe dunga neagră, fără a o depăși) care delimitează zona hașurată, pe toate laturile;



- punctajul final pentru țintele de efect va fi consemnat prin notarea numărului de lovituri și calculului de puncte pe fiecare țintă în parte, dacă vor fi de acord majoritatea membrilor din comisia de arbitraj;
- punctajul final al fiecărei ținte va fi consfințit prin semnătura arbitrilor principal.

### **CONTESTAȚII:**

- 1) contestațiile vor face referire la:
  - calculul total al punctajului;
  - incidentele de tragere.
- 2) contestațiile se depun în 30 minute de la afișarea rezultatelor pentru fiecare manșă în parte.
- 3) soluționarea contestațiilor se va face de către comisia de arbitraj.

### **CLASAMENTE**

**Clasamentul individual**, pe probe, se întocmește în raport cu numărul total de puncte realizat de fiecare concurent, în ambele manșe, atât la masculin, cât și la feminin.

Câștigător este declarat concurentul care întrunește cel mai mare număr de puncte.

În caz de egalitate între doi sau mai mulți concurenți, se ia în considerație numărul decarilor, iar dacă egalitatea persistă, nouarii (și așa mai departe). Dacă în acest fel nu se realizează departajarea, se ia în calcul manșa I, iar apoi cea mai bună grupare și cel mai bun punctaj.

### **PREMII**

Clasamentul se întocmește individual la fiecare categorie de concurenți, primii trei clasări primesc medalii și diplome, iar concurenții de pe locurile IV-VI, diplome;

### **MINIFOTBAL (FUTSAL)**

Sistemul de desfășurare va fi stabilit la ședința tehnică, în funcție de numărul echipelor înscrise. Competiția se va desfășura după Regulamentul de Organizare și Funcționare a Federației Române de Futsal care este afiliată la Federația Română de Fotbal adaptat la M.A.I.

### **CONDIȚII TEHNICO-ORGANIZATORICE**

**Terenurile de joc:** jocurile oficiale se vor disputa pe terenuri sintetice în aer liber având dimensiunile de 40 m lungime și 20 m lățime, iar porțile vor avea dimensiunile de 3 m lungime și 2 m înălțime.

**Echipa:** Orice joc se dispută între două echipe compuse fiecare din cel mult cinci jucători, din care unul este portar.

Un joc nu poate începe dacă una dintre echipe are mai puțin de trei jucători.

Jocul se va opri dacă una dintre echipe are pe teren mai puțin de trei jucători.

**Identificarea jucătorilor** se face înaintea jocurilor pe baza legitimațiilor de elev/student și a buletinului (cărții) de identitate.

**Actele menționate vor fi prezentate împreună cu tabelul nominal cuprinzând lotul de jucători, având viza medicului de unitate (semnătura și parafa) care să ateste dreptul de joc din punct de vedere medical. Tabelele nominale cu jucătorii vor fi semnate în mod obligatoriu de către șeful Serviciului Resurse Umane și comandantul (șeful) din fiecare instituție de învățământ.**

**Echipamentul** va fi format din: tricou cu număr pe spate, șort, jambiere și ghete sport specifice terenului sintetic (interzis ghete cu crampoane).Efectuarea schimbărilor se va face doar prin zona delimitată. Jucătorii de rezervă vor purta peste echipamentul de joc un maieu care va fi înmânat în momentul schimbării jucătorului înlocuit.

**Durata jocului** este de două reprize a câte 20 minute, cu pauză de 5 minute între reprize.

**Disciplina:** normele de disciplină se aplică asociațiilor/cluburilor sportive, membrilor acestora, antrenorilor, arbitrilor, observatorilor și jucătorilor care săvârșesc abateri. Sancțiunile disciplinare se aplică în conformitate cu prevederile Regulamentului de Organizare și Funcționare a Federației Române de Futsal.

**Omologarea rezultatelor și clasamentul.** Se vor acorda 3 puncte pentru victorie, 1 punct la meci egal și zero puncte la înfrângere.

Ierarhia valorică a echipelor participante se stabilește prin acordarea punctelor pe toată durata desfășurării competiției. Dacă două sau trei echipe acumulează același număr de puncte, după ce au jucat toate meciurile programate, clasamentul se va stabili pe baza următoarelor criterii:

- numărul mai mare de puncte obținute în jocurile directe disputate de echipele aflate la egalitate de puncte;
- golaverajul mai bun în jocurile directe;
- numărul mai mare de goluri marcate în jocurile directe;
- golaverajul general mai bun (diferența între golurile marcate și primite în toate jocurile din grupă);
- numărul mai mare de goluri marcate în toate jocurile din grupă.

Dacă și după aplicarea acestor criterii egalitatea se menține, se vor disputa jocuri de baraj, în condițiile noului sistem adoptat.

Echipele clasate pe primele trei locuri vor primi medalii și diplome, iar cele de pe locurile IV-VI, diplome.

## **CLASAMENTUL GENERAL PE INSTITUȚII DE ÎNVĂȚĂMÂNT**

Pentru întocmirea clasamentului general pe instituții de învățământ, sunt luate în calcul rezultatele obținute de ocupanții locurilor I-III (**doar masculin**) la toate disciplinele sportive: ATLETISM, JUDO, TENIS DE MASĂ, TIR, MINIFOTBAL și CROS .

Pentru întocmirea clasamentului general pe instituții de învățământ (**feminin**) sunt luate în calcul rezultatele obținute de ocupantele locurilor I-III, la următoarele disciplinele sportive: ATLETISM, JUDO, TENIS DE MASĂ, TIR și CROS .

Clasamentul general pe instituții de învățământ, se întocmește prin totalizarea punctajului aferent medaliilor câștigate (**aur – 6 pct., argint – 4 pct., bronz – 2 pct.**), de către fiecare *instituție* din clasamentul individual. **Instituția de Învățământ** cu cel mai mare număr de puncte va fi declarată câștigătoare.

În caz de egalitate, câștigă echipa cu cele mai multe locuri I, II și III, iar dacă egalitatea persistă, cea care are o clasare mai bună în proba de 6.000 m masculin sau 2000m feminin.



---

## REGULAMENTUL CAMPIONATULUI DE ATLETISM ȘI CROS

---

### I. SCOP

Scopul competiției este angrenarea unui număr sporit de lucrători M.A.I. în practicarea sistematică a exercițiilor fizice și sportului, ca mijloc de bază pentru menținerea și întărirea sănătății, pentru creșterea rezistenței generale la efort.

### II. ORGANIZARE

**Etapa I** - faza pe unități și inspectorate generale.

Modul de organizare a acestei etape, locul de desfășurare, precum și numărul de participanți se stabilesc prin regulamente proprii de concurs.

**Etapa a II-a** (finală) se organizează de către Biroul Coordonare Activități Sportive din Centrul Cultural al M.A.I.

### III. PARTICIPARE

Campionatul de Atletism și Cros se organizează pentru toate categoriile de **personal salariat al M.A.I. (în activitate), bărbați și femei.**

#### ATLETISM

La **faza pe subunități și unități** participarea este de masă, asigurându-se selecția celor mai buni concurenți, care vor alcătui echipa participantă la etapa finală.

**La finala pe minister, un concurent participă la o singură probă, cu excepția concurenților de la probele de viteză și săritura în lungime care pot participa la ambele probe.**

**Aparatul Central al M.A.I. și Academia de Poliție „Alexandru Ioan Cuza”** au dreptul la câte un concurent pe probă, la fiecare categorie de vârstă.

**Inspectoratul General al Poliției Române** participă la categoria de vârstă până la 35 de ani cu 32 concurenți, la categoria 35-45 de ani cu 24 concurenți, la categoria peste 45 de ani cu 24 concurenți, la categoria femei până la 30 de ani cu 24 concurente și la categoria femei peste 30 de ani cu 24 concurente.

**Inspectoratul General al Jandarmeriei Române, Inspectoratul General pentru Situații de Urgență, Inspectoratul General al Poliției de Frontieră Române** pot participa la categoria de vârstă până la 35 de ani cu câte 12 concurenți, la categoria 35-45 de ani cu câte 12 concurenți, la categoria peste 45 de ani cu câte 9 concurenți, la categoria femei până la 30 de ani cu câte 12 concurente și la categoria femei peste 30 de ani cu câte 12 concurente.

## CROS

La categoria **bărbați**, **Inspectoratul General al Poliției Române** va participa cu 20 concurenți (10 la grupa I, 6 la grupa a II-a, 4 la grupa a III-a), **Inspectoratul General al Jandarmeriei Române** va putea participa cu 10 concurenți (5 la grupa I, 3 la grupa a II-a și 2 la grupa a III-a), **Inspectoratul General pentru Situații de Urgență** cu 10 concurenți (5 la grupa I, 3 la grupa a II-a și 2 la grupa a III-a), **Inspectoratul General al Poliției de Frontieră Române** cu 10 concurenți (5 la grupa I, 3 la grupa a II-a și 2 la grupa a III-a), **Aparatul Central al M.A.I.** cu 10 concurenți (4 la grupa I, 4 la grupa a II-a și 2 la grupa a III-a), **Academia de Poliție „Alexandru Ioan Cuza”** cu 4 concurenți (2 la grupa I, 1 la grupa a II-a și 1 la grupa a III-a).

## IV. DESFĂȘURARE

### ATLETISM

Concursul se organizează în toate etapele, la următoarele categorii de vârstă și probe:

**Bărbați:** 100 m, 1.500 m, săritura în lungime și aruncarea greutății.

La categoria **bărbați**, concursul se organizează pe trei grupe de vârstă:

- grupa I: până la 35 de ani;
- grupa a II-a: 35-45 de ani;
- grupa a III-a: peste 45 de ani.

**Femei:** 60 m, 800 m și săritura în lungime.

La categoria **femei**, concursul se organizează pe două grupe de vârstă:

- grupa I: până la 30 de ani;
- grupa a II-a: peste 30 de ani.

### CROS

Concursul se organizează în toate etapele, la următoarele categorii de vârstă și probe:

**Bărbați** – grupa I – până la 35 de ani: 6.000 m;  
– grupa a II-a – 35-45 de ani: 4.000 m;  
– grupa a III-a – peste 45 de ani: 3.000 m.

**Femei** : 2.000 m.

- grupa I: până la 30 de ani;
- grupa a II-a: peste 30 de ani.

## V. CLASAMENTE

Clasamentul se întocmește individual, pe fiecare probă și categorii de concurenți, la atletism și cros.

Clasamentul general, pe echipe, se întocmește prin totalizarea punctajului aferent medaliei câștigate (**aur – 6 puncte, argint – 4 puncte și bronz – 2 puncte**), de către fiecare *structură* din clasamentul individual (atletism și cros). *Structura* cu cel mai mare număr de puncte va fi declarată câștigătoare.

În caz de egalitate, câștigă echipa cu cele mai multe locuri I, II și III, iar dacă egalitatea persistă, câștigă echipa care are o clasare mai bună în probele de 1.500 m bărbați (cele trei categorii de vârstă) și 800 m femei (cele două categorii de vârstă).



## REGULAMENTUL CAMPIONATULUI DE CONDUCERE DEFENSIVĂ AL M.A.I.

### I. SCOP

Campionatul de conducere defensivă urmărește ca, în procesul de pregătire a personalului, instrucția în domeniul conducerii autovehiculelor de serviciu în regim defensiv și prioritar să constituie o disciplină de bază, care să vizeze formarea și perfecționarea deprinderilor necesare conducerii în siguranță a autospeciilor M.A.I. pe timpul desfășurării misiunilor și/sau sarcinilor încredințate, conștientizarea riscurilor conducerii în regim prioritar, modul corect de a reacționa în vederea ieșirii din situații critice și disciplinarea conducătorilor auto prin adoptarea unei atitudini defensive în timpul conducerii autovehiculelor pe drumurile publice.

### II. ORGANIZARE

Etapa I – Faza județeană și pe municipiul București (pe unități și inspectorate generale) - se realizează prin identificarea de către instructorii în domeniu a participanților care dovedesc cele mai bune abilități de conducere auto, până la data de 10.08.2022.

La etapa I - concurenții vor utiliza pentru desfășurarea probelor autovehicule de serviciu puse la dispoziție de către structurile din care provin.

Etapa II - Etapa finală se organizează în perioada **30.08 - 02.09.2022**, în cadrul **Școlii de Agenți de Poliție „Vasile Lascăr” (motodromul instituției)**, din municipiul **Câmpina, bld. Carol I, nr. 145, județul Prahova**, de către Biroul Coordonare Activități Sportive din Centrul Cultural al M.A.I., împreună cu Direcția Pregătire Profesională din cadrul Inspectoratului General al Poliției Române.

La etapa finală, concurenții vor utiliza autospeciale marca Dacia, model Logan sau Duster, **autovehicule de serviciu cu care se vor prezenta participanții (Dacia Logan, motorizare 0.9 TCe, putere 66 Kw, Dacia Duster, motorizare 1.5 DCI, putere 85 Kw).**

### III. PARTICIPARE

La Campionatul de conducere auto pot participa cadrele militare și funcționarii publici cu statut special (în activitate), bărbați și femei **care nu au calitatea de instructor conducere auto** în regim prioritar și defensiv conform OMAI 128 din 2018, astfel:

- să aibă o vechime de minim 1 an de zile în conducerea autovehiculelor;
- să dețină permis de conducere valabil pentru minimum categoria B;

La întrecerile pe subunități și unități (Etapa I), selecția se va face în cadrul ședințelor de instruire, unde instructorii în domeniu vor identifica personalul cu cele mai bune abilități de conducere auto.

La etapa finală, structurile pot participa cu un număr maxim de sportivi după cum urmează:

**Inspectoratul General al Poliției Române – 90 participanți, repartizați astfel:**

- unitați teritoriale (I.P.J.) 82 participanți (câte doi participanți din cadrul fiecărui inspectorat județean de poliție)
- D.G.P.M.B. – 4 participanți;
- Aparat central al I.G.P.R. – 4 participanți.

**Inspectoratul General al Jandarmeriei Române – 60 participanți;**

**Inspectoratul General al Poliției de Frontieră Române – 40 participanți;**

**Inspectoratul General pentru Situații de Urgență– 40 participanți.**

## **IV. DESFĂȘURARE**

### **A. CONDIȚII TEHNICO - ORGANIZATORICE ETAPA FINALA**

PROBA DE INDEMANARE CONDUCERE AUTO – ETAPA FINALĂ, se va desfășura pe motodromul din cadrul Școlii de Agenți de Poliție „Vașile Lascăr” Câmpina.

INSTRUIREA COLECTIVĂ PRIVIND SECURITATEA ȘI SĂNĂTATEA ÎN MUNCĂ – se va face în cadrul ședinței tehnice, cu toți participanții, iar materializarea activității se va realiza prin semnarea de către toți concurenții a tabelelor de instruire.

ECHIPAMENTUL PENTRU DESFĂȘURATEA PROBELOR – uniforma de serviciu.

ORDINEA CONCURENȚILOR LA START - Etapa finală a campionatului de conducere auto se va desfășura în două manșe, câte una pentru fiecare membru al echipajului. Repartizarea pe tabloul de concurs, în manșa I, pentru primul concurent din echipă se va realiza prin tragere la sorți.

Mansa a II-a, la care participă cel de-al doilea concurent al echipajului, se va desfășura în ordinea timpilor obținuți în prima manșă.

IDENTIFICAREA CONCURENȚILOR - se face înaintea probei de concurs pe baza legitimațiilor Ministerului Afacerilor Interne, a actului de identitate, trecându-se în foaia de arbitraj seria și numărul acestora.

INDEPLINIREA CONDIȚIILOR DE PARTICIPARE – se realizează înaintea probei de concurs, astfel:

- Îndeplinirea condițiilor de participare privind concurenții - se va realiza prin verificarea permisului de conducere (valabilitate, categorie permis minimum obligatoriu categoria B, vechime în deținerea permisului de conducere), trecându-se în foaia de arbitraj.

- Îndeplinirea condițiilor de participare privind autovehiculul - se va realiza prin verificarea documentelor de înmatriculare (ITP - valabil, motorizare, putere motor) trecându-se în foaia de arbitraj informațiile despre autovehicul.

PERSONAL AUXILIAR – pentru sprijinul arbitrilor și pentru buna organizare a probelor de concurs activitățile vor fi sprijinite de un număr de 10 instructori personal auxiliar.

#### **VERIFICAREA AUTOSPECIALELOR ÎNAINTE DE EVOLUȚIA ÎN POLIGON:**

**Se va realiza de către personalul auxiliar/arbitrii**

1. Verificare elemente de caroserie și fixația acestora;
2. Verificarea habitaculului;
3. Verificarea funcționării ansamblului centurii de siguranță (tensionare după cuplare, armarea centurii în dispozitivul de cuplare, decuplarea centurii de siguranță, integritatea corzii centurii de siguranță);
4. Verificarea vizuală a caracteristicilor tehnice (anvelope, jante, sistem suspensie, sistem frânare, sistem evacuare, transmisie)
5. Verificarea vizuală compartiment motor (lichide, fixație baterie, scurgeri semnificative de carburant ori lubrifiant ori alte lichide/fluide, verificare admisie).
6. Verificare compartiment portbagaj (nu se va accepta ca portbagajul să aibă altă încărcătură decât roata de rezervă, complet pană, cric, trusă medicală, stingător și triunghiurile reflectorizante).
7. Verificarea presiunii în anvelope, astfel ca fiecare parcurgere a poligonului să se realizeze cu aceeași presiune în pneuri.
8. La un număr de 10 concurenți, arbitrii vor efectua o tură de verificare pentru identificarea unor potențiale defecțiuni ale autospecialei ce urmează să evolueze în poligon.

În cazul condițiilor meteo nefavorabile din ziua de concurs arbitrii stabilesc dacă suprafața de rulare este corespunzătoare din punct de vedere tehnic. Dacă arbitrii sunt de acord cu condițiile tehnice și au fost demarate probele, nu se mai admit contestații referitoare la suprafața de rulare.

Pe motodromul unde sunt desfășurate probele nu este permis accesul niciunei persoane cu excepția arbitrilor și a personalului auxiliar care ajută la amenajarea traseului.

Accesul concurenților pe traseu se realizează în funcție de ordinea la start stabilită și doar la solicitarea arbitrilor. Așteptarea se face în spațiul de siguranță marcat corespunzător.

#### **B. SISTEMUL DE DESFĂȘURARE A PROBEI DE INDEMANARE CONDUCERE AUTO**

**Concurenții au dreptul de a parcurge o singură dată traseul.**

Plecarea în probă a echipei de concurs se va face din zona de așteptare, situată la intrarea în poligonul auto, la comanda arbitrului, moment în care este pornit și cronometrul.

Autovehiculul se află în așteptare în poarta de plecare pe traseu, pregătit, cu motorul oprit.

Cronometrul este oprit de către arbitri, odată cu parcurgerea corectă a ultimului element din traseu.

Arbitrii au dreptul și obligația de a solicita încheierea unei evoluții dacă observă că autovehiculul prezintă defecțiuni când concurentul este în evoluție pe traseu.

Dacă din motive neimputabile concurentului autovehiculul va suferi defecțiuni pe durata desfășurării probei acesta are dreptul să reia traseul cu un alt autovehicul pus la dispoziție de către organizatori.

### EXERCIȚIILE ABORDATE:

#### Poarta de start

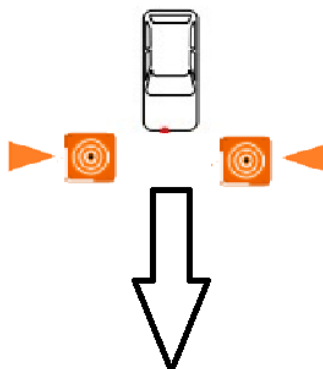

#### Parcare cu fata

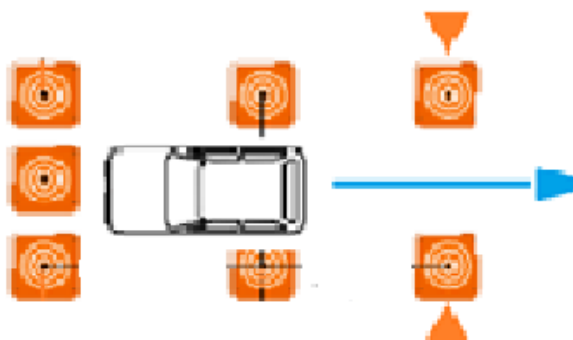

#### Turnanta

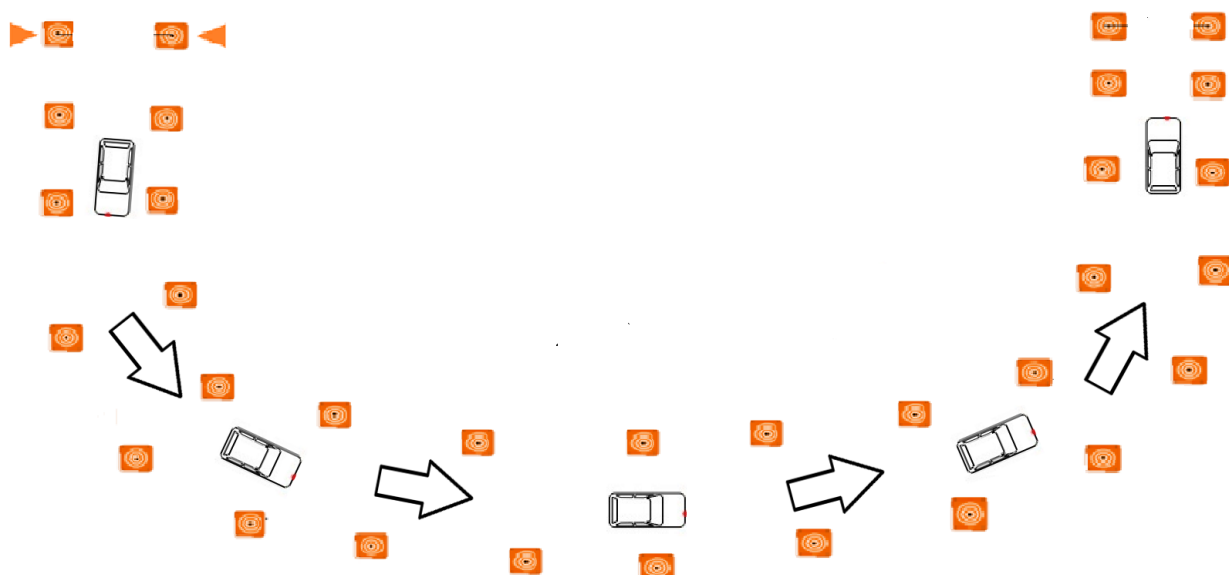



**Jalonare cu fața/cu spatele**

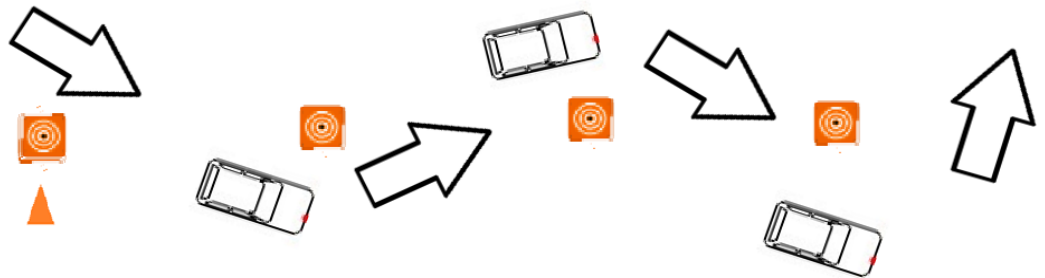

**Parcare cu spatele/garare**

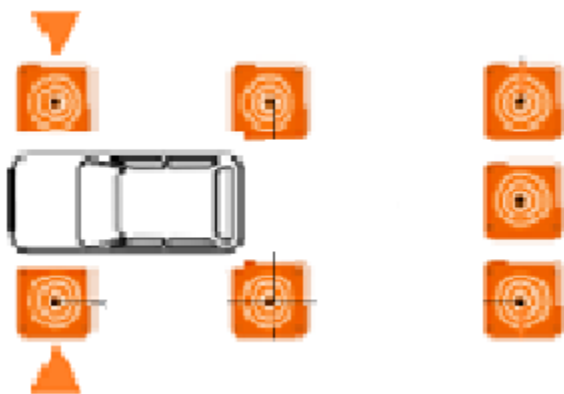

**Optul**

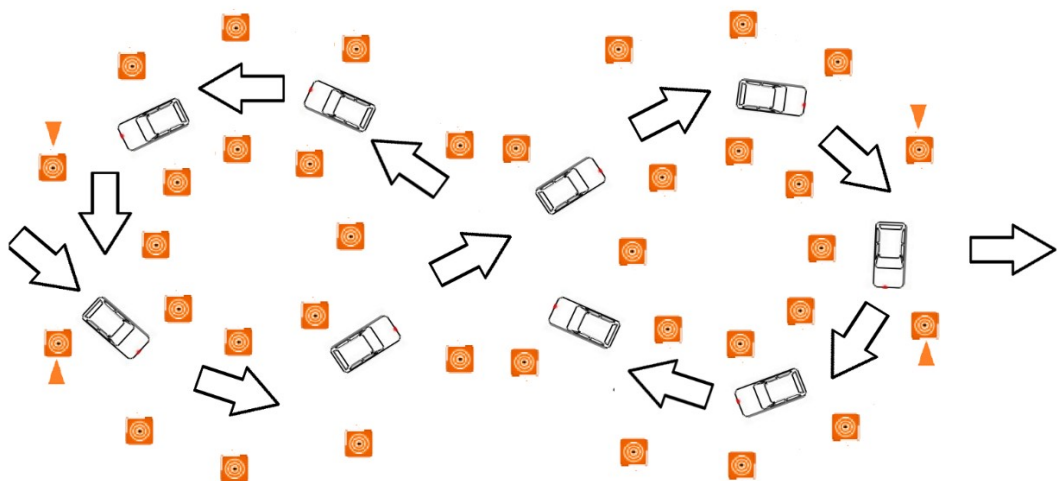

**Evitare de obstacol cu revenire**

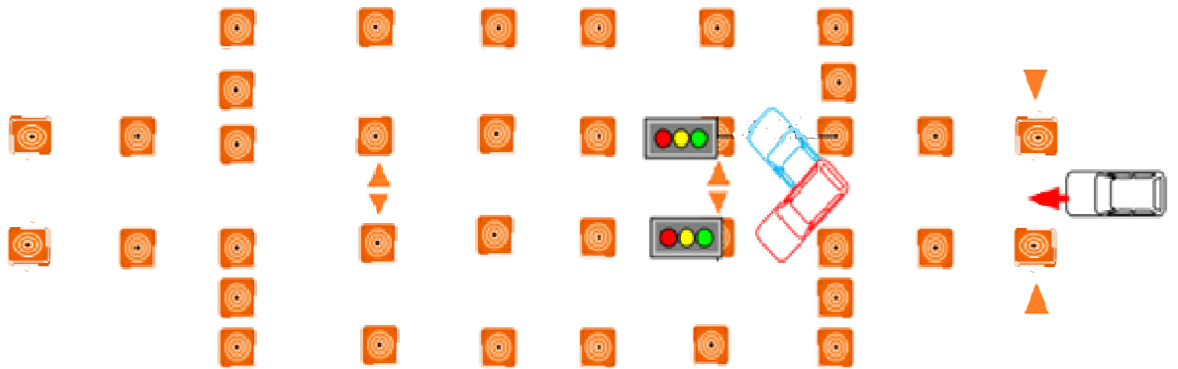

**Slalom printre Porți:**

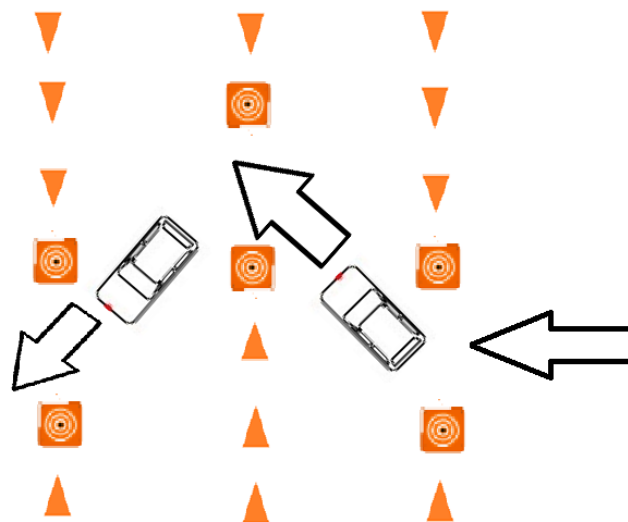

**Viraj la 90°**

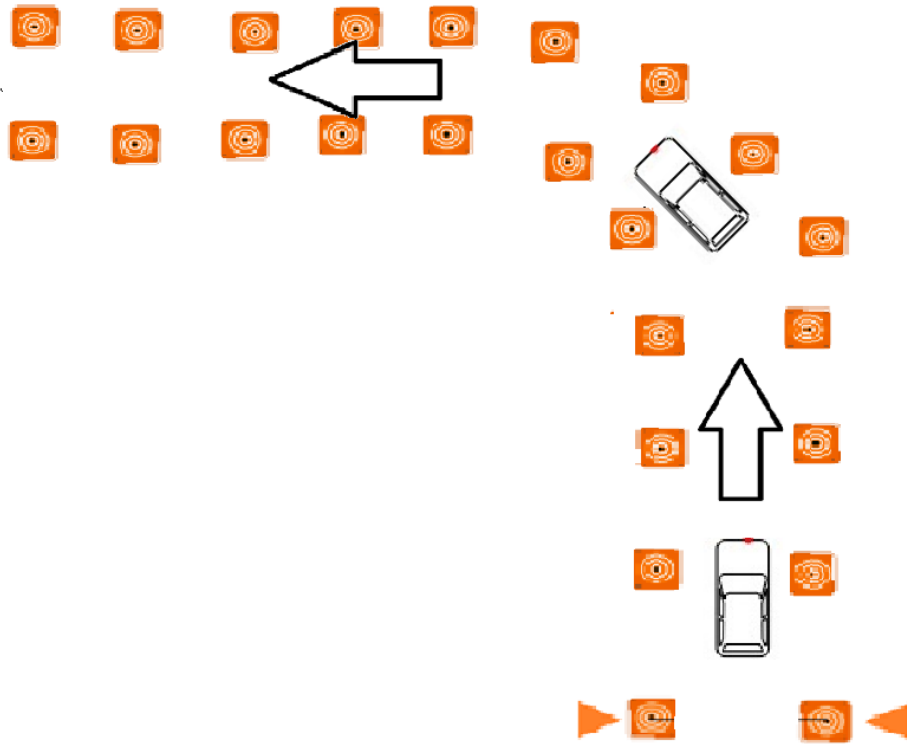

**Frânare de urgență:**

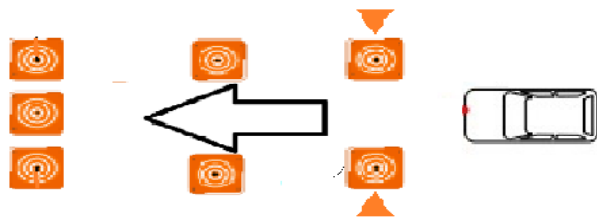

**Parcare laterală:**

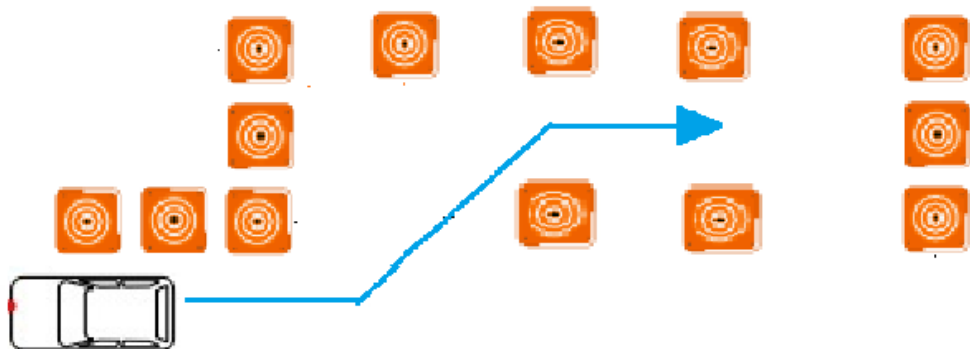

## V. ARBITRAJUL COMPETIȚIEI

Arbitrajul se realizează de către două comisii formate din 5 membri, instructori în domeniul conducerii auto în regim prioritar și defensiv.

Omologarea rezultatelor se va face doar pe baza foii de arbitraj, completată și semnată, trimisă organizatorilor după terminarea evoluției concurentului.

Arbitrii hotărăsc asupra respectării tuturor măsurilor de siguranță și regulilor impuse.

Parcurgerea traseului va avea un timp de referință stabilit de către personalul auxiliar/arbitrii prin parcurgerea traseului la începutul zilei de concurs, în funcție de condițiile meteo de la data desfășurării competiției.

### SISTEMUL DE ARBITRAJ

**PENALIZĂRI** - La timpul final realizat de către concurent se adaugă următoarele secunde de penalizare:

- o secundă penalizare pentru un jalon atins și implicit mutat de pe poziția sa inițială.

- trei secunde penalizare pentru un jalon răsturnat indiferent dacă a fost sau nu deplasat de pe poziția sa inițială.

- cinci secunde penalizare pentru parcurgerea incompletă a unui exercițiu din poligon.

**Parcare** (cu fața, cu spatele/gararea, laterală) - Elementul se consideră parcurs atunci când roata din spate/față a autovehiculului trece complet de jalonul care marchează intrarea în zona delimitată.

**Optul** - Elementul se consideră parcurs atunci când concurentul a fost efectuată o trecere completă și s-a realizat ieșirea prin spațiul special indicat;

**Evitarea de obstacol cu revenire** - Elementul se consideră parcurs atunci când concurentul trece prin poarta centrală, execută evitarea obstacolului și iese din element prin zona indicată;

**Turnanta** - Elementul se consideră parcurs atunci când concurentul abordează exercițiul prin zona marcată corespunzător, se deplasează pe toată lungimea lui fără a se abate de la culoar și iese din element prin zona indicată;

**Slalom printre Porți** - Elementul se consideră parcurs atunci când concurentul abordează exercițiul prin zona marcată corespunzător, trece prin toate secțiunile (porțile) și iese din element prin zona indicată;

**Jalonarea cu fața** - Elementul se consideră parcurs atunci când concurentul abordează exercițiul prin zona marcată corespunzător și se deplasează pe toată lungimea lui fără a omite vreun jalon.

**Viraj la 90°** - Elementul se consideră parcurs atunci când concurentul abordează exercițiul prin zona marcată corespunzător, se deplasează pe toată lungimea lui fără a se abate de la culoar și iese din element prin zona indicată;

**Frânare de urgență** - Elementul se consideră parcurs atunci când roțile autovehiculului se află complet între jaloanele care delimitează longitudinal acest exercițiu.

### **DESCALIFICĂRI:**

- 1. Nefolosirea centurii de siguranță de către membrii echipajului;**
- 2. Neparcurgerea unui element de poligon/exercițiu din poligon;**
- 3. Folosirea telefonului mobil pe parcursul evoluției în poligon;**
- 4. Nerespectarea normelor de siguranță în poligon;**
- 5. Nerespectarea indicațiilor arbitrilor, organizatorilor.**
- 6. Începerea evoluției în poligon fără semnalul de *START* ori fără acordul arbitrilor.**
- 7. Nerespectarea traseului indicat pentru replierea către zona de siguranță.**
- 8. Nerespectarea vitezei de deplasare din spre zona de siguranță spre locul de start. Nerespectarea vitezei de deplasare de la zona de terminare a traseului de repliere spre zona de siguranță.**
- 9. Oprirea, staționarea sau parcare a autovehiculului în alt loc decât cel special amenajat în zona de siguranță indicată la sesiunea tehnică.**

### **EXCLUDERE DIN CONCURS.**

- 1. Abandonul**
- 2. Defecțiune auto apărute ca urmare a utilizării necorespunzătoare a autovehiculului;**
- 3. Accident soldat cu pagube materiale sau cu victime omenești.**
- 4. Degradarea stării de sănătate a concurentului sau apariția unei stări psiho-fizice incompatibilă cu activitatea de conducere auto.**
- 5. Prezentarea în stare de ebrietate ori sub influența altor substanțe (substanțe psihoactive).**

### **CONTESTAȚII**

Va fi constituită o comisie de soluționare a contestațiilor (număr impar) formată din: un reprezentant al Biroului Coordonare Activități Sportive, un instructor auto și conducătorii de loturi.

- 1) contestațiile vor face referire la secunde de penalizare;
- 2) contestațiile se depun în treizeci de minute de la încheierea zilei de concurs.
- 3) soluționarea contestațiilor se va face de către comisia de contestații.

### **VI. CLASAMENTE**

Clasament individual Logan;  
Clasament individual Duster;  
Clasament echipe Logan;  
Clasament echipe Duster;  
Clasament general structuri.

La stabilirea clasamentului individual se vor avea în vedere următoarele elemente:

- **Timpu final** - care se calculează prin adunarea secundelor de penalizare la timpul efectiv pe care concurentul la obținut prin parcurgerea traseului.
- Departajarea concurenților în situația unor timpi finali egali se va realiza, astfel:
- parcurgerea traseului de către concurenți cu cât mai puține secunde de penalizare;
  - timpul efectiv de parcurgere al traseului obținut de către concurent fără secunde de penalizare

Dacă în urma parcurgerii traseului vor exista situații de egalitate în care nu se poate face departajarea potrivit celor mai sus menționate, pentru departajarea primilor clasati și stabilirea câștigătorului se va realiza o manșă suplimentară de concurs.

Clasamentul pe structuri, se întocmește prin totalizarea punctajului aferent medaliilor câștigate (aur – 6 puncte, argint – 4 puncte și bronz – 2 puncte), de către fiecare structură din clasamentul individual și cel pe echipe la cele două categorii (Logan/Duster). Structura cu cel mai mare număr de puncte va fi declarată câștigătoare. În caz de egalitate, câștigă echipa cu cele mai multe locuri I, II și III obținute.

## **VII. PREMII**

La etapa finală pe minister se vor acorda premii, astfel:

- individual/echipe: primii trei clasati vor primi medalii și diplome, iar restul concurenților vor primi diplome de participare;
- pe structuri: primele trei clasate vor primi cupe și diplome.



---

## REGULAMENTUL CAMPIONATULUI DE OINĂ

---

### I. SCOP

Campionatul de oină urmărește angrenarea personalului Ministerului Afacerilor Interne la practicarea activităților sportive menite să contribuie la menținerea și întărirea sănătății, creșterea capacității de efort fizic și intelectual. În același timp se are în vedere cultivarea respectului față de tradițiile și valorile naționale ale poporului nostru.

### II. ORGANIZARE

**Etapa finală** se organizează de către Biroul Coordonare Activități Sportive din Centrul Cultural al M.A.I.

### III. PARTICIPARE

La Campionatul de Oină al M.A.I. pot participa toate categoriile de **personal salariat al M.A.I. (în activitate)**: funcționarii publici cu statut special, personalul contractual, cadrele militare, studenții și elevii instituțiilor de învățământ din Ministerul Afacerilor Interne.

La acest campionat au drept de joc sportivii care sunt încadrați în structura unde își desfășoară activitatea.

Nu au drept de joc sportivii care sunt legitimați de către Federația Română de Oină.

În cazul în care într-un județ există mai multe unități ale unei structuri a M.A.I., se poate alcătui o echipă care să reprezinte această structură la nivel de județ, cu jucători din aceste unități sau fiecare unitate poate participa cu câte o echipă.

Echipele inspectoratelor de poliție pot avea în componență și jucători din cadrul serviciilor județene: evidența populației, pașapoarte, poliția transporturi, permise și înmatriculări auto, serviciul anticorupție și serviciul informații și protecție internă, dacă acestea nu au echipe înscrise în campionat.

În cazul în care o unitate din Aparatul Central al M.A.I. nu are sportivi suficienți pentru a alcătui o echipă, aceasta poate fi completată cu alți sportivi, **numai** din unități ale Aparatului Central sau din unități direct subordonate acestora, cu aprobarea Biroului Coordonare Activități Sportive din Centrul Cultural al M.A.I.

La Campionatul de Oină al M.A.I. pot participa un număr de maxim 5 echipe de la fiecare structură, la care se adaugă echipa Aparatului Central și cea a Academiei de Poliție „Alexandru Ioan Cuza”.

În cazul în care sunt mai multe solicitări la nivelul unei structuri, fiecare dintre acestea va organiza un campionat propriu în urma căruia va stabili cele 5 echipe participante la turneul final.

Dacă un jucător este delegat/detașat/transferat la cerere sau în interesul serviciului în timpul competiției, de la o structură la alta, și a început să joace pentru echipa unității de la care se mută, acesta are drept de joc la unitatea la care a început să joace.

Un jucător nu are drept de joc la două echipe diferite în același an competițional.

De asemenea, dacă instituțiile de învățământ nu pot alcătui o echipă din cadre, acestea pot fi formate și din studenți sau elevi.

Studentii și elevii aflați în practică nu au drept de joc la unitățile unde își desfășoară activitatea.

## IV. DESFĂȘURARE

### 1. CONDIȚII TEHNICO-ORGANIZATORICE

Terenurile de joc: jocurile oficiale se vor disputa pe terenuri de oină omologate de Federația Română de Oină.

Echipa: numărul jucătorilor înscriși pe foaia de arbitraj este de 16 (11 titulari și 5 rezerve). Pe timpul unui meci se pot efectua maxim 3 schimbări.

Identificarea jucătorilor se face înaintea jocurilor pe baza legitimațiilor Ministerului Afacerilor Interne și a buletinului (cărții) de identitate, trecându-se în foaia de arbitraj seria și numărul acestora.

Actele menționate vor fi prezentate împreună cu tabelul nominal cuprinzând lotul de jucători, având viza medicului de unitate (semnătura și parafa) care să ateste dreptul de joc din punct de vedere medical. Tabelele nominale cu jucătorii vor fi semnate în mod obligatoriu de către șeful Serviciului Resurse Umane și comandantul (șeful) din fiecare unitate.

Echipamentul va fi format din: tricou cu număr pe spate, șort, jambiere, șapcă (opțional) și pantofi sport sau ghete cu crampoane.

Meciurile de oină nu sunt limitate în timp.

Omologarea rezultatelor și clasamentul. Se vor acorda 3 puncte pentru victorie, 2 punct la meci egal și 1 punct la înfrângere.

Ierarhia valorică a echipelor participante se stabilește prin acordarea punctelor pe toată durata desfășurării competiției.

Dacă două sau mai multe echipe se află la egalitate de puncte, când meciurile se desfășoară în sistem „turneu” se vor avea în vedere următoarele:

- rezultatul obținut în meciul/meciurile direct(e);
- dacă egalitatea persistă în continuare și nu se poate face departajarea după criteriul de mai sus se va lua în calcul punctaverajul obținut în meci, între echipele aflate la egalitate;
- dacă și după calculul punctaverajului persistă egalitatea, se va lua în calcul punctaverajul general obținut în competiție;
- dacă egalitatea încă se menține se va efectua un meci sau un turneu simplu de baraj între echipele aflate la egalitate;
- dacă meciul/meciurile se termină la egalitate, se vor executa câte 5 lovituri de baston de fiecare echipă, câștigătoare fiind declarată echipa care acumulează mai multe puncte;
- dacă egalitatea se menține, se execută câte o lovitură de baston de echipă până când una din echipe acumulează mai multe puncte.

Criteriile de mai sus sunt valabile pentru stabilirea oricărui loc din cadrul clasamentului competiției.

În caz de egalitate, când meciurile se desfășoară în sistem eliminatoriu, se va mai disputa un meci de baraj. Dacă și acesta se termină la egalitate, se vor executa câte 5 lovituri de baston de fiecare echipă, câștigătoare fiind declarată echipa care acumulează mai multe puncte, iar dacă egalitatea se menține, se execută câte o lovitură de baston de echipă până când una din echipe acumulează mai multe puncte.

**Disciplina:** normele de disciplină se aplică asociațiilor/cluburilor sportive, membrilor acestora, antrenorilor, arbitrilor, observatorilor și jucătorilor care săvârșesc abateri.

Sanțiunile disciplinare se aplică în conformitate cu prevederile Regulamentului de Organizare a Activității de Oină al Federației Române de Oină. Începând cu prima etapă se procedează la evidența cartonașelor galbene și roșii.



Două cartonașe galbene acumulate de un jucător conduc la pierderea dreptului de joc o etapă.

Un cartonaș roșu înregistrat de un jucător înseamnă pierderea dreptului de joc automat pentru o etapă. În funcție de gravitatea abaterii, jucătorii sancționați cu cartonaș roșu pot primi mai multe etape de suspendare, în urma analizei efectuate de Comisia de Disciplină a competiției, la terminarea jocului, în prezența delegatului echipei și a jucătorului în cauză.

## **2. SISTEMUL DE JOC**

Sistemul de desfășurare al campionatului va fi stabilit la ședința tehnică în funcție de numărul echipelor înscrise.

Echipele participante vor fi împărțite în două grupe, în cadrul acestora urmând să se dispute câte un turneu simplu, după tabela Berger.

Echipele clasate pe primele două locuri în grupe își vor disputa semifinalele astfel:

- A1 cu B2;
- B1 cu A2.

Învinsele din semifinale se vor întâlni în finala mică, iar învingătoarele în finala mare.

Dacă numărul de echipe participante va fi de maxim 5, acestea se vor întâlni într-un turneu simplu, după tabela Berger.

## **3. PROGRAMUL DE DESFĂȘURARE**

- meciurile din grupe: 25 și 26 iunie 2019;
- semifinalele și finalele: 27 iunie 2019.

## **4. ASIGURAREA TEHNICĂ A COMPETIȚIEI**

Federația Română de Oină va desemna 4 arbitri care vor oficia partidele competiției.

Observatorii vor fi desemnați de către Federația Română de Oină.

## **V. PREMII**

La sfârșitul competiției, echipele clasate pe locurile I, II, III vor primi cupe, diplome, medalii și locul IV diplomă.

## **VI. DISPOZIȚII FINALE**

În vederea rezolvării eventualelor **contestații**, este formată o Comisie de Disciplină la nivelul **Biroului Coordonare Activități Sportive** din Centrul Cultural al M.A.I.

Contestațiile vor fi soluționate imediat după încheierea partidei respective. Hotărârea Comisiei de Disciplină este definitivă.

Toate contestațiile se vor rezolva după Regulamentul de Organizare a Activității Federației Române de Oină.

Pentru organizarea și desfășurarea Campionatului de Oină pe M.A.I., Centrul Cultural al M.A.I. va asigura materialele sportive necesare (mingi și bastoane).

După înscrierea la competiție, Federația Română de Oină va asigura fiecărei echipe participante posibilitatea de a fi pregătită de către un antrenor de oină.



---

## REGULAMENTUL CAMPIONATULUI DE ÎNOT

---

### I. SCOP

Campionatul de înot urmărește angrenarea lucrătorilor din Ministerul Afacerilor Interne la practicarea înotului, disciplină sportivă cu o mare influență în dezvoltarea calităților motrice de bază, în creșterea capacității de efort a organismului.

### II. ORGANIZARE

**Etapa finală** se organizează de către Biroul Coordonare Activități Sportive din Centrul Cultural al M.A.I.

### III. PARTICIPARE

Campionatul de înot se organizează pentru toate categoriile de **personal salariat al M.A.I. (în activitate), bărbați și femei, astfel:**

- **bărbați:** – până la 35 de ani;
  - 35 - 45 de ani;
  - peste 45 de ani.
  
- **femei** – sistemul de desfășurare va fi stabilit la ședința tehnică, în funcție de numărul concurenților înscrise.

La probele de concurs participă personalul care stăpânește stilul de înot prevăzut de regulament și este apt din punct de vedere medical.

**Aparatul Central al M.A.I. și Academia de Poliție „Alexandru Ioan Cuza”** participă la grupa de vârstă sub 35 de ani cu câte 8 concurenți, la grupa de vârstă 35-45 ani cu câte 6 concurenți, la grupa de vârstă +45 ani cu câte 6 concurenți, iar la categoria femei cu câte 4 concurenți.

**Inspectoratul General al Poliției Române, Inspectoratul General al Jandarmeriei Române, Inspectoratul General pentru Situații de Urgență, Inspectoratul General al Poliției de Frontieră Române** pot participa cu câte 16 concurenți la grupa de vârstă – 35 ani, 12 concurenți la grupa de vârstă 35-45 ani, 12 concurenți la grupa de vârstă +45 ani, iar la categoria femei cu 8 concurenți.

La concursul de ștafetă 4x50 m, fiecare structură își stabilește numărul de ștafete din concurenții participanți indiferent de vârstă și sex.

Componența ștafetelor și ordinea de plecare vor fi stabilite de către fiecare conducător de lot, cu minim o oră înaintea începerii probei, acestea nemaiputând fi modificate. În cazul în care ordinea de plecare nu este conformă cu înscrierea dată organizatorilor, ștafeta respectivă va fi descalificată.

## IV. DESFĂȘURARE (CONDIȚII TEHNICE)

Concursul se organizează la următoarele probe:

- 50 m liber, 100 m liber, 100 m bras și 200 m liber – masculin, până la 35 de ani;
- 50 m liber, 100 m liber și 100 m bras – masculin, 35-45 de ani;
- 50 m liber, 100 m liber și 100 m bras – masculin, +45 de ani;
- 50 m liber, 100 m bras – feminin;
- ștafetă 4x50 m liber.

Seriile și semifinalele la toate probele individuale se vor desfășura contratimp, urmând ca în finală să participe primii 8 concurenți, în funcție de timpul obținut. La probele de 200 m liber și 4x50 m liber ștafetă se vor disputa direct finale, clasamentul fiind stabilit în funcție de cel mai bun timp obținut.

**Participanții pot să concureze la una sau mai multe probe, cu respectarea categoriei de vârstă și a programului de desfășurare a competiției.**

## V. CLASAMENTE

Clasamentul se întocmește individual, pentru fiecare probă și categorie de participanți.

Clasamentul general, pe echipe, se întocmește prin totalizarea punctajului aferent medaliilor câștigate la probele individuale (**aur – 6 puncte, argint – 4 puncte și bronz – 2 puncte**) și a locului câștigat la ștafetă (**locul 1 – 6 puncte, locul 2 – 4 puncte și locul 3 – 2 puncte**), de către fiecare *structură*. *Structura* cu cel mai mare număr de puncte va fi declarată câștigătoare.

În caz de egalitate, câștigă echipa cu cele mai multe locuri I, II și III, iar dacă egalitatea persistă, câștigă echipa care are o clasare mai bună în proba de *ștafetă*.

## VI. PREMII

- la individual, primilor 3 clasați pe probe de concurs și categorii de concurenți li se acordă medalii și diplome, iar celor clasați pe locurile IV-VI, diplome;
- la echipe, primele 3 locuri în clasamentul general vor primi cupe și diplome, iar cele situate pe locurile IV-VI, diplome.



---

## **REGULAMENTUL CAMPIONATULUI DE DRESAJ AL CÂINILOR DE SERVICIU**

---

### **I. SCOP**

Campionatul urmărește testarea și evaluarea stadiului de pregătire specifică a câinilor de serviciu și a conductorilor acestora.

### **II. ORGANIZARE**

**Etapa I** - pe inspectoratele generale.

Modul de organizare a acestei etape, locul de desfășurare, precum și numărul de participanți se stabilesc prin regulamente proprii de concurs.

**Etapa a II-a** (finala) se organizează în municipiul Sibiu, județul Sibiu, de către Biroul Coordonare Activități Sportive din Centrul Cultural al M.A.I., împreună cu Centrul Chinologic „Dr. Aurel Greblea” Sibiu

### **III. PARTICIPARE**

La etapa finală structurile pot participa cu un număr de cupluri chinotehnice după cum urmează:

**Inspectoratul General al Poliției Române – 12 cupluri**

**Inspectoratul General al Jandarmeriei Române – 6 cupluri**

**Inspectoratul General al Poliției de Frontieră Române – 6 cupluri**

**Inspectoratul General pentru Situații de Urgență – 6 cupluri**

**Centrul Chinologic „Dr. Aurel Greblea” Sibiu – 6 cupluri**

### **IV. DESFĂȘURARE**

Concursul se va desfășura la următoarele probe:

- **câine universal** (supunere, urmărire, apărare și atac);
- **detectare stupefiante;**
- **detectare explozivi;**
- **căutare și salvare persoane;**
- **patrulare-intervenție.**

Fiecare câine va participa numai la proba în care a fost înscris, în conformitate cu prevederile regulamentului și instrucțiunilor în evaluarea câinilor de serviciu.

## **V. CLASAMENT**

Se va întocmi un clasament individual, pe fiecare probă, în baza rezultatelor obținute de către fiecare concurent. În caz de egalitate la puncte, departajarea se va face prin numărul de puncte obținute în cadrul probei de specialitate.

## **VI. PREMII**

Conducătorilor și câinilor de serviciu clasați pe locurile I, II și III pe probe li se vor acorda medalii și diplome, iar celor clasați pe locurile IV-VI, diplome.



---

## **REGULAMENTUL CAMPIONATULUI DE VOLEI**

---

### **I. SCOP**

**Campionatul de volei** urmărește angrenarea personalului Ministerului Afacerilor Interne la practicarea disciplinei sportive volei, a activităților sportive conexe, menite să contribuie la menținerea și întărirea sănătății, la creșterea capacității de efort fizic și intelectual.

### **II. ORGANIZARE**

**Turneul final** va fi organizat de către Biroul Coordonare Activități Sportive din Centrul Cultural al M.A.I.

### **III. PARTICIPARE**

La turneul final al Campionatului de Volei pot participa maxim 12 echipe de la toate structurile din Ministerul Afacerilor Interne după cum urmează:

**Inspectoratul General al Poliției Române – 3 echipe**

**Inspectoratul General al Jandarmeriei Române – 3 echipe**

**Inspectoratul General al Poliției de Frontieră Române – 3 echipe**

**Inspectoratul General pentru Situații de Urgență – 3 echipe**

Înscrierea echipelor la această competiție va fi făcută prin transmiterea către **Biroul Coordonare Activități Sportive** din Centrul Cultural al M.A.I., cu 15 zile înainte de începerea competiției, a unui tabel cuprinzând: gradul, numele, prenumele, data nașterii și unitatea unde își desfășoară activitatea.

La acest campionat pot participa echipele care au în componență doar sportivi încadrați în structura și unitatea unde își desfășoară activitatea.

Inspectoratele generale (I.G.P.R., I.G.J.R., I.G.S.U. și I.G.P.F.) pot înscrie câte o echipă formată din sportivi încadrați în unitățile respectivei structuri din Garnizoana București.

În cazul în care într-un județ există mai multe unități ale unei structuri a M.A.I., (ex. Grupare Mobilă de Jandarmi și Inspectorat Județean de Jandarmi) poate participa o echipă cu sportivi din cele două unități sau echipe separate.

## IV. DESFĂȘURARE

### CONDIȚII TEHNICO-ORGANIZATORICE

**Echipa:** numărul jucătorilor înscriși pe foaia de arbitraj este de 12 (6 titulari și 6 rezerve).

**Identificarea jucătorilor** se face la ședința tehnică din ziua premergătoare turneului, pe baza legitimației de serviciu și a buletinului (cărții de identitate), trecându-se în foaia de arbitraj seria și numărul acestora.

**Actele menționate vor fi prezentate împreună cu tabelul nominal ( în original) cuprinzând lotul de jucători, având viza medicului de unitate (semnătura și parafa), care să ateste dreptul de joc din punct de vedere medical. Tabelele nominale vor fi semnate în mod obligatoriu de către comandanții (șefii) unităților și șefii Serviciului Management Resurse Umane din fiecare unitate.**

**Desfășurarea jocului** este în sistem 3 seturi din 5, conform regulamentului Federației Române de Volei.

**Omologarea rezultatelor și clasamentul.** Se vor acorda 2 puncte pentru victorie și zero puncte la înfrângere.

Turneul se va desfășura pe grupe (sistem BERGER), prin tragere la sorți, în funcție de numărul echipelor înscrise. După stabilirea ierarhiei finale în grupele preliminare, urmează desfășurarea grupelor finale alcătuite, astfel: ocupantele locurilor I vor juca pentru stabilirea locurilor I-IV, ocupantele locurilor II pentru locurile V-VIII ș.a.m.d.

În caz de egalitate, echipele vor fi departajate conform regulamentului Federației Române de Volei, de următoarele criterii:

- victoria directă;
- setaveraj;
- punctaveraj.

## V. PREMII

Echipa clasată pe primul loc primește cupa Campionatului M.A.I. care este transmisibilă. Echipa care reușește să câștige competiția de trei ori consecutiv sau alternativ intră definitiv în posesia cupei.

La sfârșitul competiției, echipele clasate pe podium vor primi cupe, medalii și diplome.

## VI. DISPOZIȚII FINALE

La ședința tehnică se va constitui comisia de apel formată din reprezentanți ai **Biroului Coordonare Activități Sportive** din Centrul Cultural al M.A.I. și conducătorii de lot ai echipelor prezente la competiție.

Contestațiile privind dreptul de participare a unor jucători vor fi depuse în termen de 30 de minute după terminarea meciului.

Toate contestațiile se vor rezolva de către Comisia de Apel în conformitate cu regulamentul Federației Române de Volei.

**COMPETIȚII ȘI ALTE ACTIVITĂȚI SPORTIVE  
ORGANIZATE ÎN UNITĂȚILE M.A.I.  
ÎN ANUL 2024**

<b>Nr. crt.</b>	<b>Denumirea concursului</b>	<b>Perioada</b>	<b>Locul de desfășurare</b>	<b>Organizatori</b>
1.	<b>Campionate (cupe) în cadrul inspectoratelor generale/asociațiilor sportive</b>	Pe tot parcursul anului	În toate unitățile	Comandanții (șefii) cu sprijinul asociațiilor/cluburilor sportive.
2.	<b>Campionatele de Oină ale Jandarmeriei și Poliției de Frontieră</b>	<b>Etapa I</b> (pe unități)	Conform Calendarelor sportive proprii	Comandanții (șefii) cu sprijinul asociațiilor/cluburilor sportive.
		<b>Etapa a II-a</b> Finala pe inspectoratele generale		– Inspectoratul General al Jandarmeriei Române; – Inspectoratul General al Poliției de Frontieră Române.
3.	<b>Concursul profesional al pompierilor</b>	<b>Etapa I</b> (subunități și unități)	În toate unitățile	Comandanții de unități cu sprijinul asociațiilor/cluburilor sportive.
		<b>Etapa a II-a</b> zonală		Inspectoratul General pentru Situații de Urgență.
		<b>Etapa a III-a</b> Finala	BUCUREȘTI	
4.	<b>Concurs militar aplicativ al jandarmilor</b>	Conform <i>Calendarului sportiv</i> al Inspectoratului General al Jandarmeriei Române		Inspectoratul General al Jandarmeriei Române.
5.	<b>Cupa Structurilor Speciale de Intervenție</b>	Conform planificării Inspectoratului General al Poliției Române		Inspectoratul General al Poliției Române.
6.	<b>Cupa Poliției Transporturi la Minifotbal</b>	Conform planificării Inspectoratului General al Poliției Române		Direcția Poliție Transporturi din Inspectoratul General al Poliției Române.
7.	<b>Competiții la nivelul asociațiilor și cluburilor sportive (cupe, concursuri dedicate unor evenimente, participări la competiții organizate pe plan local, județean și național, alte întâlniri sportive)</b>	Conform <i>Calendarelor sportive</i> proprii sau planificării activităților sportive		Comandanții (șefii) unităților care inițiază astfel de competiții, cu sprijinul asociațiilor/cluburilor sportive.
8.	<b>Acțiuni turistice și de agrement</b>			



## CALENDARUL SPORTIV INTERNAȚIONAL AL UNIUNII SPORTIVE A MINISTERULUI DE INTERNE DIN ROMÂNIA ÎN ANUL 2024

Nr. crt.	Denumirea concursului	Perioada	Oraș	Organizatori	Obs.
1.	Campionatul European de Tenis de masă al Polițiștilor	03 - 08 iunie	Praga	U.S.P.E.	
2.	Campionatul European de Judo al Polițiștilor	13 - 17 iunie	Sofia	U.S.P.E.	
3.	Campionatul European de Tir al Polițiștilor	(*)	(*)	U.S.P.E.	

(\*)- perioadele nu au fost încă stabilite

**Notă:**

– loturile sportive ale ministerului pot participa și la alte competiții la care vor fi invitate, pe baza aprobării conducerii Ministerului Afacerilor Interne;

*Participarea reprezentanților Ministerului Afacerilor Interne la competițiile sportive internaționale se realizează prin intermediul **Uniunii Sportive a Ministerului de Interne din România (U.S.M.I.R.)**, organizație cu scop nepatrimonial, constituită în baza Legii nr. 21 din anul 1924, revizuită prin Ordonanța de Urgență a Guvernului României nr. 26 din 31.01.2000.*

***Uniunea Sportivă a Ministerului de Interne din România (U.S.M.I.R.)** este membră a Uniunii Sportive Internaționale a Polițiilor (U.S.I.P.), Uniunii Sportive a Polițiilor din Europa (U.S.P.E.) și Uniunii Sportive a Polițiilor din Balcani (U.S.P.B.), având ca direcție prioritară de activitate consolidarea prin sport a relațiilor de prietenie și colaborare ale Ministerului Afacerilor Interne din România cu instituții similare din alte țări.*

## **CRITERII DE SELECȚIE a sportivilor în loturile Ministerului Afacerilor Interne**

Pentru selecționarea sportivilor care vor reprezenta Ministerul Afacerilor Interne la competițiile sportive internaționale, se va ține cont de următoarele criterii:

- ◆ rezultatele obținute la campionatele Ministerului Afacerilor Interne, prevăzute cu finale pe minister, în ultimii 2 ani;
- ◆ rezultatele obținute în competițiile internaționale ale polițiștilor;
- ◆ forma sportivă de moment.

## CUPRINS

<b>Obiective generale</b> .....	3
<b>Aspecte organizatorice</b> .....	5
<i>Regulamentul Campionatului de Șah</i> .....	9
<i>Regulamentul Campionatului de Judo</i> .....	11
<i>Regulamentul Campionatului de Tenis de Masă</i> .....	13
<i>Regulamentul Campionatului de Tir</i> .....	15
<i>Regulamentul Cupei Instituțiilor Școlare</i> .....	20
<i>Regulamentul Campionatului de Atletism și Cros</i> .....	27
<i>Regulamentul Campionatului de Conducere Defensivă</i> .....	29
<i>Regulamentul Campionatului de Oină</i> .....	39
<i>Regulamentul Campionatului de Înot</i> .....	42
<i>Regulamentul Campionatului de Dresaj al Câinilor de Serviciu</i> .....	44
<i>Regulamentul Campionatului de Volei</i> .....	46
<i>Competiții și alte activități sportive organizate în unitățile M.A.I.</i> .....	48
<i>Competiții sportive internaționale în anul 2019</i> .....	49
<i>Criterii de selecție a sportivilor în loturile U.S.M.I.R.</i> .....	50